京城日報
月曜 朝刊
京城府太平通一丁目三十一番地 發行所 京城日報社

光榮の水上機

單機よく敵中に突入 敢然爆撃機一機を撃墜

感狀畏くも上聞に達す

【東京電話】下士官兵〇〇一機の一小水上偵察機を驅つて飛來る敵大型爆撃機中に敢然と突入、見敵必殺の決意のもとに忽ちにしてその一機をダバオ灣口に葬り去り、他を遁走せしめたるも我もまた被彈のため偵察員山田飛行兵曹長、操縦員二飛行兵曹と相次で機上に壯烈な戰死を遂げ、最後に殘れる〇〇電信兵も重傷に傷つきつゝも壯烈なる責任感に不屈の操縦桿を握つてよく機の操縦をつゞけ無事その任務を完遂、十二月八日山本聯合艦隊司令長官より一水上機に對する感狀といふ前古未曾有の光榮に輝いたのであつたが、このほど畏くもその旨上聞に達するの光榮に浴し十七日十五時海軍省から次の如く公表された

海軍省公表(十七日十五時) 昭和十七年一月十八日ダバオ灣にて勇戰奮鬪せる山田海軍飛行兵曹長の指揮せし水上偵察機に對し聯合艦隊司令長官より左の通り感狀を授與せられ右の旨上聞に達せられたり

感狀

山田海軍飛行兵曹長の指揮せし偵察機

昭和十七年一月十八日ダバオ灣において對潜警戒に從事中、同灣在泊のわが艦艇攻撃のため來襲せる敵双發爆撃機六機と遭遇するや敢然として單機よく敵中に突入し、勇戰奮鬪してその一機を撃墜し、被彈のため偵察員、操縦員戰死、電信員重傷を負へるもあくまでその機の操縦を續け遂に敵の企圖を破摧したるはその忠勇義烈まことに武人の龜鑑なるものと認む

仍て茲に感狀を授與す

昭和十七年十二月八日

聯合艦隊司令長官 山本五十六

海鷲魂の發露 〇〇參謀談

【東京電話】下駄履とよばれてゐる水上機、しかも單機をもつて敢然敵双發爆撃機六機と交戰、機長も操縦員も戰死、電信員まで重傷を負ひながら敵機一機を撃墜、他を敗走せしめた山田海軍飛行兵曹長指揮の水上偵察機の働きはまさに海鷲魂の典型ともいふべきである、この壯烈果敢なる水上偵察機の戰鬪状況について當時の〇〇參謀は次の如く語つた

當時ダバオ灣口附近には敵潜水艦が跳梁してゐたので六時五十分對潜哨戒の爲水上偵察機を發進させた、この頃空は曇り雲高五百メートル乃至八百メートルにしてとき〴〵スコールが襲來、視界は極めて不良であつた、水上偵察機が對潜任務につくや間もなく雲の間に敵味方不明の飛行機六機が飛翔してゐるのを發見した、これを確めるため水上偵察機は直ちに上昇したところこれぞダバオ灣在泊のわが艦艇攻撃のため來襲せる敵双發爆撃機であつた

わが機影を見るや敵は三機編隊、二隊に別れ前後左右より包圍攻撃し來つた、通稱下駄履とよばれる水上偵察機ながら見敵必殺の海鷲魂に燃えるわが機は敢然敵機を以て敵中に飛び込み機長山田飛行兵曹長は操縦をしつかと握り敵に猛撃を加へながら有利な態勢をとるべく下降しつゝ忽ち敵一機を撃墜した、しかし間もなく敵機の集中射撃を浴び山田飛行兵曹長は壯烈な戰死を遂げた

このこと操縦員二飛曹兵曹も重傷を負ひ、同兵曹は遂に自爆を決意、これまた重傷を負へる〇〇電信兵に『われ自爆す』の電報を打てといひつゝ操縦桿に俯せになり從容散華した、このため機は下向きとなり海面が刻一刻と迫つた、とつさに重傷の〇〇電信兵はこれはいかんと沈着勇猛にも半身を前に乗り出し、二飛曹の遺骸を押しのけて操縦桿をぐつと引上げた、機は水煙りも高くダバオ灣サランガニ水道北方海上に着水した

〇〇電信兵は重傷のため操縦意の如くならず遂に愛機は轉覆してしまつた、沈着勇敢なる〇〇電信兵はしかし屈せずフロートに這上り戰死せる山田機長、二飛曹員の收容、味方への連絡のため兩手、顔面火傷にもかゝはらず手信號を開始した、一方七時卅五分『われ空中戰中敵一機撃墜』の電報を受けた艦隊側では艦影を見失つた水上偵察機の搜索を嚴重に行中の〇〇はこれをやうやく發見した

飛行〇〇はこれを探しながらフロートの上でかの〇〇電信兵が『機長、操縦員戰死、われ重傷』の手信號を行つてゐるではないか、直ちに救助艇が急行した、〇〇電信兵は信號が味方に通ぜられるや精根盡き果て海中に崩れるやうに落ちたが〇〇電信兵は再びフロートに這上つた、救助艇が現場に到着するまで實に二時三十四分、これを繰返して救助艇が到着するや〇〇電信兵は戰死せる機長、操縦員を先に收容せよと己を省みず、また重傷〇〇では擔架から起きあがらんとし、しかも寄付き握つて戰友を抱き起し戰鬪状況を報告し、その敢鬪、兩手の大火傷にも屈せぬ剛毅沈着、氣魄はこれ實に鬪志を誇る海鷲魂の醇乎たる發露にして、まさに鬼神を哭かしむるものがあつた

〇〇電信兵が『われ自爆す』の打電を握り潰し沈着にも操縦桿を引上げたればこそこの戰鬪状況も判明し戰死者および機體の一部も收容出來得たので、しかして〇〇電信兵がかくの如き沈着機敏な行爲に終始し得たことは壯烈にして熾烈な責任感に燃えてゐた山田飛行兵曹長の職責に負ふところ至大なりと感ぜられる、山田飛行兵曹長は少尉に、二飛兵曹は二飛曹にすでにそれ〴〵進級した、また〇〇電信兵もすでに最近當時の烈々たる意氣をもつて活躍中である

王子製紙五工場軍需へ轉換

【東京電話】王子製紙では製紙部門の整備の實施に先だち率先して主產集中生産を實施すると共に休止工場設備を時局急需品ならびに擴充部門に轉換することとなり同社の有する全國三十三工場のうち內地工場たる富士、第一京都、王子、熊川、田戶の五工場を本月より休止することゝなつた

休止工場は差當り電氣爐設備はじめ各種軍需品の生産に轉換すると共に一部は果枝造船、函館ドックと共同出資で五百萬圓乃至一千萬圓程度の木造船建造の新會社を設立、戰時標準船型の建造に進出するものである

町村吏員恩給組合 十八年度より設置

【東京電話】吏員の精神的、物質的優遇の方法として恩給制の確立、共濟制の強化擴充、年功加俸、保健施設の整備、國家的慶弔の斡旋施設の整備などが久しく要望されてゐるが、十六日開かれた道府縣內政部長會議においてこれら吏員問題はこのうち町村吏員の恩給組合は昭和十八年度より各府縣單位に設置するほか給與の改善、團體共濟施設の擴充に關してもすでに施策を決定し諸般の準備を進めてゐる旨說明

米軍事郵便制限

【リスボン十六日同盟】アメリカの深刻な船腹不足は遂に前線將兵への軍事郵便制限の餘儀なきに至り、ニューヨーク來電によれば米郵政長官少將ゼームス・ユリオは十六日ラジオ放送で全國民の協力を求めて次の如く述べた

海外派遣將兵に對する軍事郵便および小包類は今後相當制限されることゝなつたが、その主なる原因は船腹不足である、アメリカの船舶は目下軍需品の輸送で手一杯であり、國民も政府の意をくんで協力して貰ひたい

決戰進軍態勢成る

議會愈よ廿一日再開

【東京電話】第八十一回帝國議會はいよ〳〵廿一日をもつて再開され、當日貴族院は午前十時、衆議院は午後一時からいづれも本會議を開會、劈頭東條首相はじめ谷外相、賀屋藏相の各施政方針演說が行はれ、これに對し貴族院は伍堂卓雄氏、衆議院は山崎達之輔氏がそれ〴〵貴衆兩院代表として第一陣の質問戰に起ち、政府の所信たる所信の披瀝を求め、これを皮切りとして決戰議會は本格的審議に入ることゝなつた、しかして今議會は雄上の見地から一切を擧げて戰力の增強に建設的論議を集中し、公議公論の府として最高度の機能を發揮し、國內態勢を強化整備すべき時局の至上命令に照應、政府ならびに議會側とも從來かつてみざる眞摯かつ萬全の議會準備が講ぜられる

すなはち政府は議會提出法案を八十八件としこれが成文を過般來逐次閣議で決定しすでにこれが兩院への振分けもさる十五日內閣西尾書記官長と貴衆兩院書記官長との協議で貴族院へは陸海軍、大東亞、司法、遞信、厚生、鐵道、大藏(一部)商工(一部)などの所管法案約卅九件、衆議院へは內閣、內務、大藏(二部)商工(一部)農林、文部など四十九件の提出を決定、いづれも二十日中に提出されるはずでこの間首相、外相、藏相の各演說草稿ならびに臨時軍事費も閣議の決定をみるべく、また議會側との連絡も貴族院は湯澤內相、八田鐵相、賀屋藏相、星野書記官長、森山法制局長官、衆議院は井野農相、岸商相ら閣僚席を有する閣僚ならびに前記二長官が主として萬遺憾なきを期する方針である、他方議會側は翼政會の責任制確立により經濟議員總會の翼賛、戰力增強議員公團を中心に議會の戰時的運營を期するはずで二十日午前十一時院內で翼政會、正午翼政總會、午後二時代議士會をそれ〴〵本部に開催して最後的協議を行ひ、同夜は兩部總裁の兩院議員招待晚餐會が開催さるることになつてゐる

かくて今議會に提出される前記八十八件の法案中には東京都制、市町村制改正、農業團體統合、公益營團日本有價證券會社、稅制改正などを初め特に戰力の增強に關聯する極めて重要なる法案が多數含まれてゐる、なほ貴衆兩院とも今議會の審議につき格別機關を限定することはないが臨時軍事費の即決的可決をはじめ重要諸法案、各種法案も可及的速かに確す成立せしめる方針に一決してゐるので、格別のことなき限り前議會と同樣二月中旬ごろには一切の實質的審議を終り自然休會に入ることゝならう

貴院常任委員 會正副委員長

【東京電話】貴族院各派は議會の開會において政府の議會提出案に對する檢討を行ひ、再開議會に臨む態度を決定、對議會準備も全く整ふに至つた、すなはち再開當日は本會議開會に先だち各常任委員會を開き正副委員長の互選をなし議事運營の基本態勢を整備することになつたが、正副委員長の候補者も常任委員會においてそれ〴〵內銓衡の結果左の如く決定してゐるので內銓衡通り互選されることにならう、しかして本會議に際し東條首相の一般施政演說、谷外相の外交演說に對する質問に關して研究會の伍堂卓雄氏が第一陣の質問者として起ち、戰爭完遂に對する不退轉の強力決意を披瀝して政府の所信を質すはずであるが、大河內輝耕子(研究會)も國務大臣の演說に對し質疑することになつたので議院の通告者とゝもに順次質問するはずである、貴族院における各常任委員會の正副委員長候補者次の如し

▲豫算委員會 委員長 林博太郎伯 副委員長 矢吹省三男

▲資格審査委員會 委員長 青木信光子 副委員長 安保清種男

▲請願委員會 委員長 高橋是賢子 副委員長 久保田敬一男

▲懲罰委員會 委員長 榊山愛輔伯 副委員長 大井成元男

▲決算委員會 委員長 深尾隆太郎男 副委員長 保科正昭子

モレスビー爆撃

【リスボン十六日同盟】メルボルン來電=西南太平洋反樞軸軍司令部は日本軍航空部隊が十五日夜ポートモレスビーを爆撃したと十六日發表した

社說 帝國の恩愛と英の悪虐

一

口に世界平和を叫び、正義人道を唱へたアングロサクソン民族が今次歐洲戰爭並に大東亞戰爭に於いて端なくも、その紳士の假面をかなぐり棄てゝ、獰猛なる野獸の本性を暴露した事實は、彼等の病院船爆擊、非戰鬪員殺戮、抑留敵國人の虐待など殘虐に類なき事例にこれを見ることが出來るのであつて、彼等の暴虐無道に對する痛憤、憎惡の念は我々の敵愾心を愈よ燃え上らせるものがあるのであるが、昨秋以來我が共榮國の一環として雄々しく更生新發足を遂げた新生ビルマの頭上にまたく〳〵繰返された英空軍の盲爆振りを見るにつけて、我々は悲憤慷慨の念を愈よ深くするものである。

二

ラングーンにおける回教寺院に直撃彈を浴びせ、所謂〇〇女二百五十名の罪なき民衆を爆死せしめた如き、赤十字の鮮明な標識を無視して、ラシオの病院を盲爆した如き、民衆を殺き、道路を破壞して、無數の無辜の民衆を傷つけた殘虐振りの如き、彼等の意圖は民衆組織の破壞による後方攪亂にあつたかもしれぬが、その手段を選ばぬ暴虐無道は全く天人倶に許さゞる非人道の仕業であるといはざるを得ない。昨秋十一月以來英空軍のビルマに對する妄動は彼等の呼號する所謂ビルマ反攻企圖の現れであるが、その心情は久しき英國の羈絆から脱して、敢然帝國と共に起ち上つた新生ビルマの新しき平和に對する嫉妬に外ならず、笑止にもビルマ奪回を夢見る彼等の企圖はまだしもよいとして、罪なき民衆への的外れの殺人振りは期せずして暴露せる民族本來の野獸性とはいひながら、如何に彼等が東亞の蹂躙挽回に血迷ひつゝあるかを物語るものであらう。

三

我々のこれに對する憤慨もさることながら、ビルマ民衆の英國に對する憤激はビルマ國防軍立敵國が全印回教徒に悲憤の檄を飛ばした如く、今こそその絶頂に達したであらうと察せられるのであるが、それだけに我々の深刻なるビルマ民衆に對する同情の念もまた極めて深いものがあるのである。帝國政府が逸早く、災禍のビルマ民衆に救恤金を贈與したことも、全くこの心情に基くものであり、またそれは大東亞維新の大道を相攜へて行く同盟としての心からなる友情に外ならぬ。バーモ長官は帝國の深き慈愛と寛厚の精神に感激『日本がビルマ人と一致結束の精神を保持してゐることをここに事實を以つて示したことに對し特に感謝する』と眞情を吐露してゐるが、ビルマの民衆はこれを機として、今こそ英國の憎むべき正體をはつきり把握すると同時に、帝國の所謂東亞新秩序の大精神が全東亞民衆を溫く包括するところにあることを深く認識せねばならない。即ちビルマに課せられたる新しき使命はたゞ帝國と共に進む途あるのみである。かくて我々はこのビルマの不幸なる災禍を機縁として帝國とビルマの共同なる運命はますく〳〵密接なる結びつきを堅固にするであらうことを信ずる。それにしてもビルマを陥れんとして、却つて日緬の共同運命を愈よ結束固からしめることに役立つた英空軍の盲爆は皮肉にもまた憐れである。

人氣男の大島大使

必勝の意氣に燃えるドイツ

阪西一良中將歸朝談

【本社にて小山田特派員發】昭和十五年十二月以來駐獨大使館附陸軍武官としてベルリンに駐在、大島大使の片腕として活躍、獨ソ開戰後の獨戰事情に精通してゐる阪西一良中將はベルリン駐在福原大佐、武官補佐官西郷、鶴野両氏を帶同、二年振りで歸朝の途十七日朝の『のぞみ』で平壤通過、一路東上したが、同中將はハンガリー駐在陸軍武官芳仲少將らと一行十二名で、客臘九日ベルリンを出發途中ハルビンから空路新京に立寄り歸京の途にあるもので、東部戰線に、北アフリカ戰線に、ヨーロツパ新秩序建設のため力強く踏み拔きつゝある盟邦ドイツの銃後事情などにつき左の如く語つた

まる二年 振りで歸國したわけだが、行く時はまだ獨ソ開戰前でシベリヤ鐵道經由で悠々出かけたことを思ふと感慨深いものがある、一言でいへばドイツ國民はあらゆる方面にあの廣大な戰線を戰ひつゝ必勝確信をもつて最善を盡しつゝあるのが實情だ、極端にいへばドイツは勿論イタリーもソ聯も一般國民などといふ觀念はすでにないといへる、前線と銃後の區別がなくなり、工場の勞働者も農民もすべて戰士の氣持ちでやつてゐるのが最近の實情だ

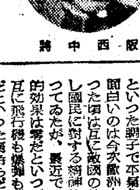

阪西中將

ドイツが 昨年中にスターリングラードを占領し得なかつたからといつて何も不思議はない、古來戰爭といふものは時に波瀾起伏があるのは當然のことだ、ソ聯も死物狂ひだし、對戰車が得意なだけに冬の間に反撃に出ようと努力してゐるやうだが、ドイツ軍はよくこれに耐へ一歩々々着實に戰線を押し進めつゝあるといふことがいへる、北アフリカに米兵が上陸したといつても米本土からの輸送路は長いし大部隊を持つてゆくことはなかなか困難だ、第一戰爭な生活に慣れてゐるアメリカ兵が北アフリカの困難な地形でどれだけの戰ひが出來るか知れてゐる

また大部 隊を米英が揚陸しようとすれば大西洋に活躍するドイツ潜水艦のよい餌食になるだけだ、私もドイツで空襲の經驗をなめた、しかしドイツの市民達はもう爆撃には慣れつこになつてをり、また來たかといつた調子で平氣なものだ、面白いのは今次歐洲大戰の始まつた頃は互に敵國の首府を爆撃してゐたが、最近ではもう精神的效果は零だといつてよい、お互に飛行機も爆彈も損するだけだといつた氣持ちだ

だから この一年ばかりベルリンもロンドンも殆ど爆撃の洗禮から免れてゐる、その代り近頃では方面を變へてお互に重要な軍需工場地帶を爆撃の目標に狙つてゐる、しかしこれも幾多の要撃によつて爆彈が命中すれば成功さへすればよいではないかといふ譯へ方だ、從つてこの修理復舊の方法と準備は萬全で相當の被害をうけても、たちどころに働かせ一日くらゐで修理復舊が出來る、とにかく今度の大戰の戰線で爆撃は地上部隊の進撃を伴はねば二割から四割程度のもので大した效果はないといふことがはつきり判つたわけだ

ドイツの 銃後生活は最低必要量を切符或は割當制で確保してをり、國民もそれで安心してやつてゐる、食糧問題なども、ウクライナの穀倉を占領したので澤山あるにはあるがやはり輸送力などの關係で勿論潤澤とまではいへない、しかし物はあるのだから心配は要らぬ、この點前大戰とは本質的に事情が違つてゐることを注目する必要がある

ベルリン でも商店の前でよく主婦連が行列してゐるのを見かけたが、それは物が買へさうにないから買つて並ぶといふのではない、汽車の切符でも買ふやうな氣持で必ず入手出來るものを買ふのにたゞ順番を待つてゐるだけといふ氣持で朗かなものだ、ドイツには現在ほぼ百名の在留邦人が殘留してゐるが、みんな必勝の信念を抱いて元氣に働いてゐる

最後に一 言つけ加へたいのは、大東亞戰における皇軍の赫々たる戰果によつて、いま大島大使はドイツの到るところで人氣男となつてゐることゝ、ドイツ及び樞軸國陣營はあらゆる困苦缺乏に堪へ意氣旺盛に闘つてをり、非常に頼母しく感じたといふことだ

ソ聯の增産競爭

【クイビシエフ十五日同盟】開戰以來二度目の冬を迎へたソ聯では赤軍の反攻を有效に進展せしめるため必死になつて軍需品の增産に努めてゐるが、最近では二月廿三日の赤軍創設廿五周年記念日を期して軍需品工場各部門で猛烈な增産競爭が展開されてゐる

內部不統一に悩む

窮餘最高作戰決定機關設置か

反樞軸國の反目表面化

【リスボン十六日同盟】反樞軸國側の內部的不統一は北阿偶儡政權を繞る米英兩國の葛藤を初め第二戰線結成問題に關する米英對ソ聯の意見不一致、米英の對蔣援助に對する重慶政權の不滿を始め、ますく〳〵深刻化しつゝある模樣だが十六日のニューヨーク・タイムス紙ワシントン特電はアメリカ政府がこの內部的相剋を解消し、反樞軸陣營の建直しを圖るため、米、英、ソ聯、重慶の四國首腦をもつて構成する反樞軸國最高作戰決定機關の組織を考慮中と次の如く傳へられる

反樞軸諸國間の內部的齟齬を彌縫し、なかんづく米英兩國とソ聯ならびに重慶政權との提携を一層緊密ならしめるためルーズベルト、チャーチル、スターリン、蔣介石の四巨頭によつて構成される反樞軸側の最高戰略會議と生する機運にある、しかしこの機關は公式に組織されるものでなく、右四巨頭は重要作戰決定に當り時に應じて連絡をとるといふ方法が採用されることゝならう

英とド・ゴールは伏魔殿 モー博士發く

【パリ十六日同盟】北阿偶儡政權を繞り反樞軸軍陣營の葛藤が激化しつゝある折から、フランス本土の一部新聞に掲載するド・ゴール、チャーチル間の密約が暴露され全フランスを震撼させてゐる、一度は腐つた情報にかられてド・ゴールの賣國的行爲を知るにおよんでド・ゴールとの絶縁を決意、身をもつて辛くもイギリスを脱出したモーデー博士は今パリに拘留後の歡心を奪つてゐるが、十六日全フランス記者團を前にド・ゴールの賣國的行爲とチャーチルの野望を剔抉して左の如く語つた

イギリス政府はド・ゴール派に對し毎日百萬ポンドを支出してゐた、ド・ゴールは又ユダヤ人結社と結託して同派の財政は英政府、ユダヤ人に依存してゐる

ド・ゴールはその代償として母國フランスのドーバー海峡地方を英に割讓する密約を結んでゐたことは確かだ、ド・ゴール自身は權力擴化のやうな男でこの密約を實行するためあらゆる手段をもつて在英フランス人を自己の陣營に參加させんとしこれを拒絶するものに對しては財産沒收や抑留の手段に出で現在すでに數千の佛同胞はマントの獄舍に呻吟してゐる、英とド・ゴールとは罪悪の伏魔殿だ、これが唯一の結論だ

完全消化は健康の素
南方共榮圈特産の パパイン製劑 カネボウ 消化健胃錠
★本劑は從來の消化藥と異なりパパインを主成分とした特殊な胃腸藥です
一〇〇錠入 二〇〇錠入 二八〇錠入 五〇〇錠入
發賣元 鐘淵實業株式會社 製藥部

米の機先を制す 東地中海の護り鐵桶

【ストックホルム十六日同盟】米軍が最近キプロス島に上陸し、同島の反樞軸軍が增強されたとの報道はチュニジヤおよびリビヤの両戰線における形勢不利に焦慮する米英側が東地中海方面で策動を開始せんとする企圖の現はれとして中立國筋でも注目されてゐるが、ストックホルムに達した情報を綜合するに、樞軸側は早くも米英の企圖を察知して續々東地中海一帶の防備を強化し鐵桶の護りを固めつゝあり、米英側は全く機先を制せられてむしろ惡太刀の樣子だ、すでに獨逸新鋭部隊多數が東地中海に配備され、特に敵の攻撃用の飛行機多數が最近この方面に急派されたと傳へられ、一方ギリシヤのトラアキ地方にはブルガリヤ軍が到着して沿岸一帶の防備に當つてゐるといはれる、なかんづく東地中海の最大の要衝クレタ島には獨軍の大部隊が增強され水も漏らさぬ堅固な防備施設を構築中と報ぜられ樞軸軍の空軍を狙つてバルカン方面を攪亂せんとする米英側の策謀は完全に封殺されたのみならず、樞軸空軍の增強によつてエジプト、リビヤ方面への輸送路に對する爆撃強化が豫想されるに至つた

樞軸空軍猛威

【リスボン十六日同盟】チュニジヤ北部戰線では惡天候と泥濘のため十五日には地上部隊の戰鬪はなく專ら空軍戰に限られた模樣で樞軸空軍は各地で猛威を逞しうし前線上空ならびに敵陣地後方で敵機廿機を撃墜した、さらに獨爆撃機隊はチュニジヤ、アルジエー國境地帶の敵飛行場三ケ所を空襲、敵機廿三機を地上撃破するとゝもに機銃掃射により多數の飛行機に損傷を與へ、また他の一隊はボーヌを襲ひ各所に大火災を生ぜしめ英第一軍向け軍需品多數を破壞した

英掃海艇撃沈

【ベルリン十六日同盟】獨軍司令部發表

東部戰線 一、南部地區で敵の微弱な敵は强襲き攻撃に出て來たが獨軍はこれに甚大なる損害を與へて撃退した、獨空軍は黑海沿岸水域でソ聯の掃海艇一隻を撃沈さらに海岸地帶の燃料貯藏倉庫を破壞した

一、スタリングラード地區ではここ數週間以來各方面からの敵の攻撃に對し防禦戰を行つて獨軍は十五日歩兵ならびに戰車部隊よりなる敵の猛攻を撃退多大の損害を與へた

一、中部地區で作戰中の獨突撃隊は多數の敵要塞をその兵員とともに撃破した、またラドガ湖南方でも敵は攻撃に出て來たが獨軍はこれを撃退した、十五日東部戰線における空中戰で敵機七十七機を撃墜した

北阿戰線 一、リビヤの樞軸軍は有力なる敵戰車隊と激戰ののちこれを撃退、戰車三十五台を撃破した

一、ベンガジ東北方水域で作戰中の獨潜水艦は船團三隻、哨戒艦艇からなる敵護送船團を攻撃、貨船二隻合計七千トンを撃沈、更に他の護送艦艇を撃破、船舶二隻合計十二萬二千トンを撃沈した、また獨艦隊は地中海で英掃海艇ラチオ號(噸數不明)を撃沈した

掃蕩戰完了 シュリッセルブルグ地區

【ストックホルム十六日同盟】各種前線報道を綜合するに赤軍はラドガ湖南方シュリッセルブルグ地區で依然執拗な反攻を展開中で、有力なる機甲部隊は十五日猛烈な掩護砲火下に獨軍陣地の一部を突破するに成功したが、獨軍は直ちに兵力を移動して猛反撃を開始し短時間の激戰のゝち赤軍突破部隊を完全に包圍十六日にはすでにその掃蕩戰を完了したといはれる

カサブランカ港急襲

【ローマ十六日同盟】ジョルナール・デ・イタリヤ紙のタンジール電によれば最近獨空軍は初めて佛領モロツコのカサブランカ港を爆撃したといはれる、空襲の結果港灣施設、ドック、船舶などに相當の損害があつた模樣で、樞軸空軍の爆撃不可能とみて油斷してゐただけに當局はもちろん一般の動搖は甚だしく早くもアラビヤ人多數は群をなして避難を開始、ために交通機關は大混亂を極めてゐるといはれる

結核の治療に迷ふ方へ 贈呈
肺病、肋膜等結核の諸病は些細な誤解の間違ひが意外に全快を妨げ唯一の療法では良結果は得られない。全快者座談會と研究會を催し又唯一の綜合療法グナルチヨウシンを發明、試用に完成せしめ常に真摯な努力を積み益々信念を高めつゝある本部の實情を知り一日も早く全快の參考とせられよ。
結核病・座談會記錄・大快報・研究會記錄等醫師經驗者自らになる貴重な參考資料=無代進呈=「京城日報」にて見た旨を記し=大阪府阪急沿線箕面・結核治療相談部=へ申込まれよ。

熱血漢兒玉の雄叫びを聽け!!
汪兆銘閣下 題字
山縣海軍中將・白鳥敏夫・高田元三郎・松永材氏序
兒玉譽士夫熱血錄
獄中獄外
大增刷出來 B6判二九〇頁 美本 定價一圓八十錢 送料十五錢
國事犯として下獄七年、一代の熱血兒は獄中に何を想ひ何を叫ぶか!! 軍囑託として大陸を東奔西驅、一世の風雲兒は支那を如何に觀、如何に論ずるか、全編これ國民必讀の活文章。
前國際聯盟外務省顧問 白鳥敏夫氏序文より …世の人或は彼の『昭和十六年十二月八日の一朝よりして世界が激變したかの如く』做すのであるが、實は此の一朝の大飛躍をもたらすべく、十數年來如何なる辛苦が積まれたかを知る人は尠いのである。兒玉譽士夫君はその無名の犠牲者の一人である。大東亞戰爭の一役を得々と踊る役者の一人ではないが、楽屋の下で黙々と心棒を廻し舞臺大廻轉の一役を仕遂げた一人であると信ずる。
大每・東日編輯總長 高田元三郎氏序文より …本書は思想的な價値から見ても哲學的價値から見ても近來稀な書と斷じて差支へないものと信ずる、しかしそれよりもこの書によつて得た感銘を生かして新日本建設の同志が一人でも多く出るならば著者は本懐であらう。
早稻田大學・國學院大學教授 松永材氏序文より …今日の日本は否世界は、根本的革新が要求され、如何に舊體を維持墨守しようと欲しても駄目である、かゝる非常の秋に當て求める人物が青年の中から飛び出さねばならぬ、自分はこの重役は兒玉君であると信じて居る。
發行所 東京市京橋區銀町三ノ三 長瀬ビル 振替東京一五〇三 アジア青年社

本講義の短期獨學で 一躍判任官!
普通文官講義 (會費一ケ月一圓五〇錢 指導雜誌共)
備準て・科成速 よせ破突を文普の夏今
長期戰體制下に於ては凡ゆる方面に於て國家の官吏が中樞となつて指導誘掖の任に當ることゝなる。殊に東亞の中核體としての朝鮮に在りては、新進氣鋭の少壯官吏の需要は一刻の猶豫をも許さない狀態にある。故に獨學により皇國官吏たらんと望む青少年にとりては將に千載一遇の好機である。諸君は即刻本會速成科に入會して今夏の普文を突破、以て國家の要望に應へよ。本會講義は三十一年の歷史と體驗とにより國民學校卒業程度の讀者に理解し得る樣講述してある。榮達を望む諸君は速に來れ!
八會友 高文に競つて合格 會員中より毎年必ず多數の高文合格者を出してゐることは、本會の夙に誇としてゐるところであるが、今回も亦東京府廳、木戶喜代一、江木明朗の六君は司法科を、及川直年、平原一の兩君が行政科を、光山誠、關谷信夫立派な成績で見事に難關を突破した。而も此の八氏は行政官司法官として輝かしい地位を約束されてゐる。本會では之等先輩を擧ぐるため會員三日本會講堂に於いて合格祝賀會を始め成功會友多數列席して表彰式と祝賀會を挙行、記念時計を贈呈した。
講義見本付キ 學則 進呈 封筒に學則請求と朱書五錢切手同封本新聞名記入申込者に限り
東京市澁谷區明治神宮表參道 大日本法制學會 振替・東京二三四五六番

小學館版・少國民讀物 東京市神田區一ツ橋 振替東京一四五五一〇七
【陸軍報道部・出版文化協會推薦】軍事讀物 陸戰の華 戰車 中村新太郎著 價一・六〇 〒一五 向級上
【海軍省・日本出版文化協會推薦】軍事讀物 潜水艦見學 清閑寺健著 價一・六〇 〒一五 向級上
【日本出版文化協會推薦】軍事讀物 飛行機 西原勝著 價一・八〇 〒一三 向級中
少年愛國 戰陣訓物語 伊東俊一郎著 價一・六〇 〒一五 向級中
【文部省推薦】童話物語 鮎吉船吉 室生犀星著 價一・三〇 〒一五 向級下
【文部省推薦】傳記物語 加賀の千代女 川島つゆ著 價一・四〇 〒一五 向級上
傳記物語 大伴部博麻 滑川道夫著 價一・六五 〒一三 向級下
傳記物語 小村壽太郎 神戶雄一著 價一・四〇 〒一五 向級上
傳記物語 杉田玄白の生涯 中貞夫著 價一・四〇 〒一五

牧野信之助著 武家時代社會の研究 A5判六五〇頁 價五・八〇 送・四五
中世より近世に亘る時期の武家社會を對象とする一般庶民の生活を說き、地方民治の歴史的研究を、村方所傳の發契「組合」「家」「神社」「寺院」等の說等資料に由り究驗を明にしたる名著である。
ペーター・ペーターゼン著 大日方勝譯 現代の教育學 新教育科學 教育學便覽 A5判四二〇頁 價四・〇〇 送・二〇
本書は家族、民族、國家等人間の生得的生活環境と密接な關係を持つ教育理論の體系的解說であると共にドイツ國を超えたる現代の世界の新教育理論を大觀する好個の手引である。
京城帝大教授 鳥山喜一著 滿鮮文化史觀 A5判三〇〇頁 價二・五〇 送・二〇
本書は滿洲の民族と文化との一般的考察、その古代中世に於ける特殊相、又は古蹟遺物の調査解說を主とし、附するに朝鮮半島の歴史的傾向とその文化の一時相を研究せるもの。
經濟學博士 井出季和太著 支那民族の南方發達史 B6判四三〇頁 價三・〇〇 送・二〇
華僑問題の權威である著者が支那歴代の南方發展史を詳述し、南方建設の重要分子たる華僑對策には多大の資料を提供してゐる。
東京・神田・駿河臺 刀江書院 振替東京七三一一八

前線へ送れ飛行機
敵の反攻、日毎に熾烈

【東京電話】慘烈を極めた大空の血闘がスコールをつき積亂雲を衝し、昨年八月初旬以來南太平洋を蔽つて敢行せられつゝあることを決戰第二年度の初頭に當り、國民はまづ銘記すべきである、本年一月上旬までにソロモン、ニューギニヤ、ニューブリテン方面において間斷なく敢行された航空戰において敵は實に一千五十八機を喪失、わが方また二百十九機を尊き犧牲として捧げた。敵米國の反攻企圖は執拗であり緒戰以來の敗北をその尨大なる生產力に物をいはせ數量によつてわれを壓服せんとし戰艦および航空機の膨大なる消耗にも拘らず、必死に新手を動員して執拗に反攻を繰返しつゝあるのだ、南太平洋方面における敵所在航空兵力は五乃至六千機を戰闘機とし、なほ大型爆撃機としてゐるが、戰闘機の數的多數を敵が高性能を誇るグラマン戰闘機と大型機はまた「空の要塞」ボーイングB17を大多數とするがごとき相當思ひ切つた準備を取り間斷なく基地を殺し、必死に反攻を企圖しつゝあるのだ、必殺の決意に燃えるわが海鷲は陸鷲と緊密なる連絡を保持しつゝ敵基地を爆撃しあるひは隨所にこれを邀撃し日夜を分たぬ航空戰に敵の反攻を破碎しつゝあるのだ、敵の反撃が如何に執拗なるかの一例としてはわが海上輸送を阻止せんとして二百機以上の敵機がわが船艇に喰ひ下り、わが猛撃に撃退せられたることもあり、第一次ソロモン開戰當時わが一機の損害に對しては七機を喪失しつゝあつたが、最近においてはわが一機に對して五機の比率となりつゝあることは輕々に考へ得ざる問題である　大東亞戰爭完遂に決定的の意義をもつ本年度において銃後國民は決戰を激觸する前線の敵國へ一台でも多くの飛行機を生產し一台でも多くを決戰場に送り込む增產の態勢を整備することこそ喫緊の急務といはねばならない

○○にて働く米英俘虜群（陸軍省檢閲濟）

週間世界の動き
甘い夢を見る米國
戰爭意識が極度に低下

歐洲　戰局は昨年末以來一種の停頓狀態に陥つてゐるやうである、獨側は躍起になつて東部戰線における赤軍反抗の成功を宣傳してゐるが名も知れない小都市の奪回とか部分的な進出を除けば大局に影響ある程の反撃は行はれてゐない

×　×

北阿　のチュニジヤ戰線に至つては寧ろ形勢は逆で敵側自身が反撃の目的不成功と停滯を宣傳してゐる位である

何れにしてもこの兩戰線の年末と比べて特筆すべき大きな變化は皆無であると言つても差支へないのである、然しこゝに注意を要することはこの停頓狀態は決して打開の困難な膠着狀態を意味するものではなく局面展開の機運を孕んだ無氣味な沈默狀態を意味することだ、最初敵側は北阿の上陸作戰は歐洲戰局の形勢を一轉せしめるだらうと考へてゐた、然るにチュニジヤで立往生して以來到底北阿反抗だけではドイツ軍を窮地に陷れることは困難だと悟り、チュニジヤ戰線はその儘にしておいて更に別な地點への攻勢を企圖してゐる空氣が歴然と感ぜられる、同樣樞軸軍も一つは米英側の新らしい新攻勢に對する防備の必要と又一方では寧ろ先手を打つてこの際一氣に反抗企圖を粉碎する必要からこれも北阿以外の別な地點において得意の電撃戰に出る氣配が感ぜられるのである、兩々相俟つて現在の戰線は自然と消極的な空氣が生じてゐるのではあるまいか

×　×

最近　戰線の背後に於て樞軸國、反樞軸國ともそれぞれ首腦者間に慌しい往來が行れ、何れも何等か重要な謀議を行ひつゝあることを考へ合せるとこのことは一層明に肯定される譯である

英首相チャーチル、外相イーデンの訪米說、ルーズベルトのスターリンに對する會見申入れ說等々或は日獨伊三國會議、獨伊會議、獨勃會議等々何れも局面展開への前奏曲を見ることが出來よう、從つて歐洲戰局の最近の停頓狀態は全く嵐を含んでゐるのであつて、氣象的條件等から來る完全な停滯ではない、歐洲戰局は今局面に大局面を前に緊張の頂點にあるのである、何時如何なる地點に如何なる形で新戰局が現れるかは勿論推測を許されないが外電の傳ふるところによると、それは最も近き將來イベリヤ半島乃至は近東、バルカン方面において展開されるだらうと見るのが最も常識的判斷であるやうだ、豫想される新戰局こそ歐洲戰の大局を決すべき重要性を持つものとなる可能性が強い

×　×

敵側　の宣傳の最近の特色は戰後問題、換言すれば『この戰爭に勝てばどんなに甘美な新世界が實現するか』といふ問題を頻りに取上げてゐることだ、これは云ふまでもなく國民の戰爭士氣を鼓舞せんとする戰時生活の苦痛を他に轉嫁せんとするにあるのだが、餘りにも戰後の問題の宣傳が大きくかつ頻繁になり過ぎてゐるところから考へると敵外獄々の想像以上に敵國民の戰爭意識が低下してゐるのではあるまいか

例へばルーズベルトの年頭における議會教書を見るとその長談議の後半の全部は戰後問題に費されてをりルーズベルトはそこで現下の戰時生活の苦痛を堪へ忍べば如何にも幸福な平和生活が來ると繰返しく述べ立てゝゐるのである、重要な施政方針、戰爭生活を展開すべき年頭議會教書の申し分が斯うした戰後問題に費されてゐると言ふことは既に他の如何なる問題よりも重要な政治性を帶びてゐることを意味するものである反面から見ると米國民は又それほど大きく『平和の約束』を待望してゐるのだ、と見ることが出來る、或はまたそれほど米國民の戰時生活に對する苦痛が增大しつゝあるのだとみることも出來る

×　×

敵側　昨年秋ごろから頻に反戰を呼號してゐるのである、がどんなに公平な觀測をしてもまだ反樞軸國は言ふにたる反撃を一回も行つてゐない、換言すれば樞軸國によつて占據された多くの土地を殆どその一週だに奪回出來ないでゐるのである　これはつまり敵が未だ敗北したまゝの態勢にあることを意味するのであつて、常識的に考へても未だ戰勝の後のことなどを考へたり論議したりすべき段階にないのである、さうしてそれにも拘らず敵國側では戰後問題が最も大きな宣傳題目となり論議の中心となつてゐるとは全く興味が深い、敵政府で確かに國民の戰意を煽る目的でこれを宣傳してゐるに違ひないし、一方國民の方でもどうやら敗北續きの戰爭問題を考へるよりは甘美な平和の夢を追ふことの方が樂しいといふ意味でこれを論議してゐるのだと考へるよりほかに考へやうがないのである

×　×

今年　になつてからルーズベルトの前記教書のほかルーズベルト夫人までがこの問題に役買つてクリスチャンサイエンス・モンスター紙上に戰後問題を論じてゐるしそのほか米英の新聞、雜誌にしてこの題目を取り上げないものはないといつてよい有樣だ

內容は多くのものを綜合して見ても一向新味のない陳腐極まるもので一言にして盡せば「再び戰爭の起らないやうな世界機構を造り上げ、米英がこれを監督し民主主義國民の生活を豐にすることにある」といふにある、つまり米英に據る世界支配と世界政權の獨占について勝手な構想が彼等の戰後問題の全內容なのである、なるほどさういふことを想像することは誠に樂しいことに違ひない若しさういふことが實現するならば現在の苦痛位忘れてもよいと考へる位の効果はあるだらう

×　×

然し　夢はどこまでも夢であつて現實の事態とは何等關係はない、いくら戰爭が甘美な夢を追ひ廻世界のポスターを掲げたところで、それが勝利を約束することにはならない、たゞこの問題を特にこのやうに取上げたのは前記の如く何故戰後問題が少くとも宣傳され、論議されてゐるかの際後準備が重要だからだ、われわれはこれによつて敵國々民の戰爭に對する態度がわれわれと顯著に相違してゐることを知ることが出來るのである

煙草內地も値上げ

【東京電話】政府は間接稅增徵を斷行すると同時に十七日より製造煙草の値上げを實施することゝなつたが內容を發表した

▲大藏省發表　時局に鑑み歲出增加は舉げてこれを戰費に充當することゝし、併せて一般購買力の吸收などに資するため左の通り製造煙草の値上げを實施することゝせり

一、値上げの程度　値上げ率は品種間の均衡などを考慮し決定したものにして最高十五割、最低四割四分、平均六割一分なり、たゞし軍隊專用の『ほまれ』は今回も据置くことゝせり

一、增收見込額　本年度約一億圓平年度約四億四千萬圓の見込なり

一、値上げ實施期日　明一月十七日より實施、なほ重要產業勞務者などに對しては若干の數量を限り特別價格をもつて配給することにつき考慮中なり

▲改正定價

◇口附　敷島六十五錢▲朝日四十五錢▲響二十五錢▲椿二十五錢▲櫻四十五錢

◇兩切　▲扶桑一圓二十錢▲光三十錢▲興亞二十本五十錢▲同十本二十五錢▲曉三十錢▲金鵄十五錢

◇刻み　白梅一圓▲あやめ五十錢▲みのり三十錢▲はぎ二十錢▲寶曆五十錢

◇葉卷　▲グロリア百二十五圓▲オリエンタレス二十五本五十圓▲同五本十圓▲ロンドレス二十五本二十圓▲同五本四圓▲ペロマ二圓三十錢▲桃山百五五圓五十錢▲桃山五十五二圓七十五錢

◇移入葉卷　▲ダイトン四圓六十錢

小賣割引歩合切下げ

【東京電話】大藏省では十六日製造煙草の値上げを發表したが右に伴ふ小賣業者の割引歩合については從來六分五厘であつたものを五分に切り下げ小賣人の手持ちより生ずる利益は全額國庫に納入することゝなつた、なほ朝鮮、臺灣も同時に値上げを實施した

衣料點數の改正
帽子、羽織紐にも適用

【東京電話】商工省では別項のごとく十七日衣料切符制改正に關する省令を發表したが今次改正の要旨左の如し

一、衣料品の基準點數は生產數量と衣料生活の計畫化とを勘案して、小幅織物一反廿四點と定められてゐたが戰時下國民生活の簡素化と紡績人絹スフなど各部門における纖維工業の整備進行とを睨み合せてこれを卅點に引上げ一部の製品を除き全部右に準じて點數を引上げたこと

二、人絹織物、および人絹製品は輸出杜絕に對應する國內消費促進策として特に一般衣料品の四分の一點とされてゐたがこれを二分の一點と改めたこと

三、小幅織物の切賣の場合に限り單位點數に小數を用ひたこと

四、從來點數の不用であつた帽子および羽織紐に點數を要することとした

五、產褥服、子供服および幼兒服の先地仕立の場合の點數を設けたること

六、一部の衣料品の類別を變更したこと

新春隨想 (七)
朝鮮軍報道部長 陸軍少將 倉茂周藏

歩け！歩け！

別に鐵道局や京電から頼まれたわけではないが、最近のやうに乘車物が混雜するときには歩くに限る。汽車は長距離客が多いので、これは歩けといふのが無理だが、電車ならもつと歩いた方がよさゝうだ。京城市內なら、朝の出勤も、殊に退勤歸宅の夕方なども、大いに歩いて頂きたい。戰勝と交通緩和に一役であること間違ひなしである。

婦人や子供づれの人が電車に乘らうとすれば、これは一苦勞である。誰も優先的に乘せてくれるやうな氣の利いた親切な人もゐないし、乘りかかつてゐるのに車掌も平氣で發車のベルをならす。よく怪我をしないものだと感心させられる。もう少しみんなお互ひに親切にしなくちや、まるでこれではお恥しい次第である。

電車に乘つてゐる人の中には、もちろん忙しい用件の人もあらうが、どう見ても用のなささうな、本町あたりにお茶でも飲みに行かうといふ格好(これは戰中の話ぶりで想像出來る)の人がある。これなんか遠慮してみようとなからうと電車など遠慮すべし。歩いて行けばお茶など欲しくなくなること請合だ。こんな苦勞でなくても同じことと思ふ。

どうかと思ふことの一つに綜電車風景がある。赤い顔をした若いあるひは中老の紳士(?)が、これもまた赤い顔をしたバーやカフェーの女給らしきものと、平氣で酒の匂ひを發散させながら乘り込んで來る。戰時下の日本的國民としては全くお恥しい風景がいまだに京城にはある。

"早く消えて欲しい嫌な風景だ"

こんなのは車掌に權利を持たせて、乘車お斷りとやればよい。冷たい夜風で少しはこたへるかも知れない。

聖地扶餘を語る (1)

神功皇后の御時代から日本と百濟の關係は骨肉相觸れることができない、春風秋雨こゝに一千三百年、往時の歡喜哀樂は世紀のどよめきの中に力強く甦り、その發祥の地扶餘は半島の精神基地として歷代の脚光を浴びるに至つた、かつて一寒村にすぎなかつた扶餘は今や半島二千四百萬民衆の赤誠を集めて聖都建設に打ちこむ槌の音も高らかに奏でられつゝある、このとき本社は忠南道內務部長一杉藤平、同土木課長樋口正名、同地方課長兼總力課長瀧下良策、扶餘府中堅青年修練所副所長三島久吉、扶餘民間代表松浦操、扶餘史蹟保存會幹事高島卯一の諸氏を招いて"聖地扶餘を語る會"を開き、扶餘神宮御造營事業に携はる當局者、實務者の立場から、また民間人として神都建設に挺身協力しつゝある人々からそれぞれ貴重な意見を聽いた

莊嚴・丹塗り仕上
錦江の碧流に映ず

社殿

扶餘支局長　扶餘に官幣大社扶餘神宮御造營の御仰出されてから"神都扶餘"の名は一躍全國的に知られるやうになりましたしかしその後の建設狀況を見ますと時局の關係もありませうが工事は豫定より遲れてゐるやうです、のみならず民間人として眞面目な意味の建設的協力者がなほ不充分のやうにも感じます今日では扶餘を指して半島の精神基地といひ、又憩場基地とも呼んでゐます、神都扶餘の建設にはまだゝ多くの工夫を必要とするのではないでせうか、そこでどんなふうにすれば、扶餘をなるだけ早く立派な神都に建設することが出來るか、御出席の皆さんの御意見を拝聽し一般大衆に實際觀を促すと共に半島二千四百萬の民衆を擧げて"神都扶餘"の建設に導き入れたいものです、話を進める前に順序として內務部長の一杉さんから神宮御創立を仰出されてから今日までの經過と神域の概況についてお話を願ひます

一杉　昭和十四年春扶餘神宮御造營の御仰出されてから昭和十四年六月十五日國費百五十萬圓、一般寄附百萬圓、計二百五十萬圓、朝鮮費二百萬圓、計三百五十萬圓をもつて十八年十月御鎭座の豫定で御造營工事に着手したわけです、神域は內苑、外苑を合せて約卅萬坪建物は本殿、祝詞殿、社務所など三百四十九坪で以上は國費をもつてし、その他は寄附金で施行することになつてゐる、社殿の樣式は大體宇佐神宮の姬き丹塗り仕上げで、錦江の碧流、扶蘇山の緑色に包まれた莊嚴な神宮が出來る筈です、ところが最近資材の入手難、輸送の不圓滑などから工事が當初の計畫通り進捗してゐない、大東亞戰下すべてが國家目的遂行に集中されるべきは勿論であるが扶餘神宮御造營事業こそは戰時下敬神崇祖の念を涵養する上にも、道義朝鮮の確立を圖る上からも絕對必要と信じ、道では本事業に全力を傾注し本府當局の御援助を願つてゐる次第であります

樋口　現在神域の地均し工事は九分五厘程度の開墾が出來上つてをり御神殿附近の一部を殘して拜殿、貴賓殿、社務所その他の建物の地均し工事は既定の工事を終つてゐます、神苑の整備地均しもあらかた地形を形成し、來春から建築基礎に取りかゝれると思ふ、然し內地その他の神社御造營の實績から考へると完成は、なほ三年位を要するものと思はれます、十四年度に編成した豫算は物價、勞銀などの騰貴を受けて增額されると思ふが、やむを得ません、御用材も既に海軍の協力によつて殆ど到着し現在江景に保管されてゐるが年內には製材に取りかゝる見込みです

瀧下　御用材の到着をめぐる江景邑民の感激は非常なもので、これが取扱ひについては心から勞力してをり道にゐるわれわれとしても地元民の熱意に感謝してゐるところです

本社　先程のお話の中にあつた物價、勞銀の騰貴その他の事情で御造營事業の規模が縮少されるやうなことはありませんか

出席者
- 一杉藤平氏（忠南道內務部長）
- 樋口正名氏（忠南道土木課長）
- 瀧下良策氏（忠南道地方課長兼總力課長）
- 三島久吉氏（本府中堅青年修練所副所長）
- 松浦操氏（扶餘民間代表）
- 高島卯一氏（扶餘史蹟保存會幹事）
- 本社側　道局忠南支局長・香川記者

一杉　御承知の如く計畫當初に比べて最近では物價、勞銀が著しく騰貴してゐる、從つて當初豫算では到底計畫通り行かないと思ふ、この點總督府でも相當の增額を考へてゐる、物價や勞銀によつて御造營事業が縮少されるやうなことはない、工事の進捗によつてむしろ擴大されつゝある、即ち神域の面積は當初の計畫では廿二萬坪の豫定であつたがその後篤志の寄附として約八萬坪を買ひ擴め現在では三十萬坪の神域を中心に工事を進めてゐる

樋口　林苑の整備については既に本郷博士の指導によつて設計も完了してゐる、神苑參道と中央參道との間には上幅廿米位の溝が掘られることになつてゐる、[illegible]構想は實にむづかしい、たゞ異味深いものを覺える、特に附近森林の設計は何處までも日本趣味のものであつて、歐米式に陷らないやう、簡素で莊嚴なものでなくてはならない、植樹も隨分苦心して集めてゐるが、全地域を考へると少くとも十萬本位は欲しいが獻木運動も本府で寄贊會を中心に本格的活動が開始の運びになつてゐるから地元にも民間でこの種の事業を營む人が出て欲しい、植樹は特に時味を要するが何といつても綠化の効果をあげることが喫緊の急務であるから原始林を更新してゆく方針で內地の神宮に多い杉、檜の類も附近に百年以上の生育をみてをり將來のため植樹して置きたい、常綠樹としては松、樫、ヒバ、高野槇、柏、樫などを利用すべきだと考へてゐる、扶蘇山の原始の保護にも望むとしては隨分と增してあるから砂防保護にも力を注いでゐるからこゝ數年を出でずして鬱蒼たる森林が出來るものと思ふ

本社寄託獻金

洋に空に赫々たる戰果の新春を迎へ今や一億二千四百萬國民は"米英擊滅必勝日本"の意氣も高らかに總進軍の巨歩を進めてゐるが、九日から十五日までの七日間に本社へ寄託された赤誠の花束は左の通り

國防獻金（陸軍）

二百九十八圓二十五錢　京畿道富川郡素砂邑中里第一區民一同

百二十圓　南米倉町二二〇猪狩益彌、同益三、同榮子▲五十圓　江原道鐵原郡東松面鶴雨里吉湧一雄▲三十四圓六十九錢　仁川公立商業學校職員、生徒一同▲三十二圓二十錢　京城府和泉町二日本出版配給株式會社朝鮮支店社員一同▲三十一圓七十錢　黃金町三五ノ一任東宰▲二十圓　黃金町五ノ七二金村晉光▲十九圓七十一錢　黃金町五丁目一一高橋文子▲十九圓七十二錢　倭城臺一乙三號滿義基▲十五圓　仁川府宮町五一九山本甚助▲十二圓五十二錢　江原道鐵原郡鐵原公立國民學校勝部泰助▲十二圓　京城府興農町一四二大日本婦人會京城支部洞璟里分會第十二區會員一同▲十一圓二十三錢　京城江南公立國民學校第三學年青木豊司▲九圓六十九錢　新設町三八〇吉原スエ▲八圓十五錢　太平通二ノ二九〇前田民樹▲七圓三十錢　平南平原郡順安蒲井公立國民學校第十二學級兒童一同▲五圓七十錢　忠南公州郡正安面青年隊夜學生一同▲五圓　水原公立高等女學校奧川恭子、金海美子▲五圓　水原公立高等女學校吉本昌子▲五圓　咸北高原郡水洞面片山盤吉▲五圓　京城府大島町五湯澤商店員▲五圓　京城江南公立國民學校增田扶佐夫▲四圓　仁川府山根町二三井間紀美子▲四圓　京城府元町一丁目一一二石井徹二▲三圓七十二錢　蓬萊町一八四佛殿瑞夫外十二名▲三圓十二錢　平北宣川郡宣川邑本町丸本和茄子▲二圓四十錢　京畿道龍仁郡白岩公立國民學校五年兒童一同▲一圓　京城江南公立國民學校渡邊加奈榮▲一圓　江原道鐵原郡鐵原公立國民學校美濃部卯助▲六十九錢　京城府昌信町六八七ノ三四岩瀬正永

國防獻金（海軍）

百圓　江原道鐵原邑官田里朝鮮殖產銀行鐵原支店職員一同▲三十圓　京城府黃金町五ノ七二金村晉光▲二十三圓八十九錢　新堂町三七〇浦田和子▲七圓　長谷川町區丘町會第五區第三班一同▲五圓　咸北高原郡水洞面片山盤吉

小計金九百二十九圓九十七錢也
累計金八十四萬八千八百三圓四十錢也

皇軍慰問金（陸軍）

百九十圓　京城府明治町二丁目明治町第六區第一班長松村忠一▲六十圓　日本製粉株式會社仁川工場從業員一同▲二十九圓五十錢　江原道旌善郡碧耆公立國民學校組本源六▲十圓　京城府民病院職員一同▲七圓四十錢　全南高興郡栢也肚易鄉校名部落代表一同▲六十圓（海軍）日本製粉株式會社仁川工場從業員一同

小計金三百五十三圓九十錢也
累計金二十一萬六千百四十圓二十一錢

總計百六萬四千九百四十三圓六十一錢也

隨想錄

アパートを建て、家なき悩みを少しでも解消させようと發議した人がある譯に、京城は借家難である▲內地から各方面の人が多く集まり、各所で活動してゐるが、家がないため、多くは獨身で來て居る。それでは不自由だし、家は勿論ホテルもアパートもないのでは、氣を落着けて充分の活躍が出來難い憾みがある▲朝鮮の皇民化運動に最も必要なのは、個人の一人一人が手本になると共によき家庭の他に及ぼす感化力だと思ふ。よき良人、よき妻、よき子らに依つて築かれた家庭の實相は、周圍の人々を和らげるに相違ない▲總力運動ではこれなども內地人の立派な家庭がその實際を示したら、百の講演や文書宣傳にまさるものがあるだらう。それ、百聞は一見にしかずといふ▲然し家がないのだから致方がない。內地人は妻子を呼寄せて立派な家庭を持てない。そこで、現在京城に邸宅を構へて居る人達としては、自分の建てた家だからと何のやうな住み方でも勝手だと云はず、十人で住める邸宅に三人か五人で住んでゐる場合は、二階だけでも提供して欲しいのだ。他の方法もありはしないか▲電車で"混み合ひますから御暇願ひます"と云ふが、協力する氣があれば可成り大きな邸宅をそつくり提供出來る人もあるかと思ふ。一つ考へて貰ひたい▲當局も營團によつて住宅を建てつゝあるが何しろ資材不足だから現狀ではいくら建てゝも追つかない。何うとかして有閑家の邸宅など、で、內地人によき家庭を作らせ、それによつて御奉公に遺憾なからしめたい。

頑症の 痔と皮膚疾患に
カミツクス
[illegible]

豐國火災
戰爭保險取扱
本社大阪
各地扱所

總てを戰爭へ
證券投資も
戰力增强へ
大原證券
京城府明治町二丁目

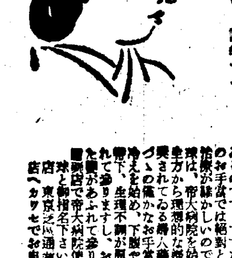
奥様！
寒さが激しくなつて參りますと、どうしても手足や腰が冷え勝ちですが――この冷えに悩むときのお手當にワセトン球が病院でも奥樣方にもお孃さま方にもすばらしい評判です
こんな方々が、病院で診察を受けますと、殆どが「內膜炎」といふ病名を付けられます。內膜炎といふのは子宮の內部が「炎症」といふ病變を起してゐるのです。ですから――一時的のお手當では絕對と言つてよい程治療が難しいのです。ワセトン球は、帝大病院を始め、一流の大病院で理想的な婦人藥として推奨されてゐる婦人藥です。一日一つゝの確かなお手當で、不愉快な冷えを始め、下腹や腰の痛み、白帶下、生理不調が原因から一掃されて參ります。お肌にも生々した艶があふれて參ります。
有名病院婦人科使用の
ワセトン球
說明書進呈

咳止め
氣管支カタール
流行性感冒
百日咳・喘息等
パンスフ シロップ
植村製藥株式會社

從來のニクロム線を凌ぐ
日本金屬工業株式會社製品
日本電熱線
朝鮮總代理店
株式會社八木商店京城支店

性病科專門
洪震求醫院

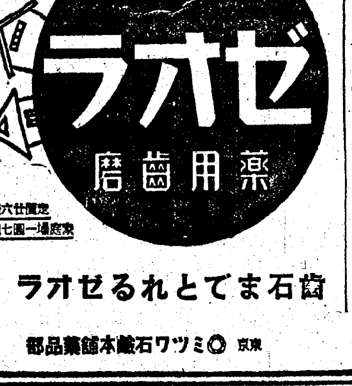
專賣特許
ゼオラ
藥用齒磨
齒疾のない銃後！
ゼオラは主劑ゼオライト獨自の科學的偉力で齒疾の原因を除き、強健な齒を創ります。家中、ゼオラで健齒健民へ！
齒石までとれるゼオラ
東京 ミツワ石鹸本舖藥品部

第壹期貸借對照表（昭和十七年十一月卅日現在）
朝鮮凍豆腐株式會社
[illegible]

第拾壹期貸借對照表（昭和十七年十一月二十日現在）
弘中商工株式會社
[illegible]

公示催告
[illegible]

商業登記公告
[illegible]

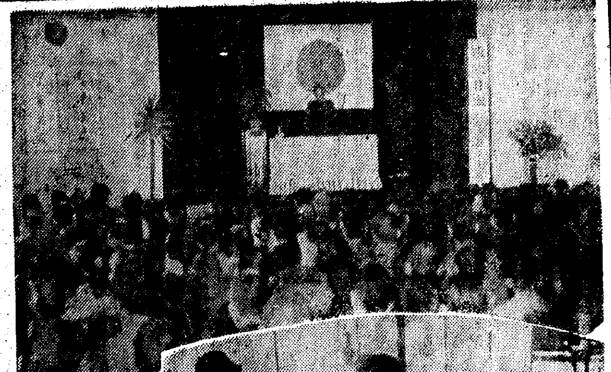

先人の赤心を偲ぶ
聯盟主催の百人一首講演會

支那事變から大東亞戰爭へ、その間幾多、子を、夫を、兄弟を戰場に送つた銃後の人々の中に、また自ら戰の庭に立つ兵士の中に、自ら迸り出る愛國の歌は極めて多く〝御民われ生けるしるしあり〟の萬葉時代の盛觀を遙かに凌駕するものがある、この國民的感情に應へて日本文學報國會では從來巷間に流布された〝小倉百人一首〟に代る〝愛國百人一首〟を選定、萬葉から幕末までの愛國の至情を歌つた名歌のかずくを通じ愛國至誠の精神を一億國民の胸に浸潤せしめつゝある、朝鮮においても二千四百萬民衆にこの至純な愛國歌をあまねく愛誦せしめんと、聯盟、その他文化機關を通じて普及徹底につとめてゐるが、聯盟宣傳部では十七日午後一時から京城府民館に短歌愛好の府民三百數十人を集め〝愛國百人一首講演朗詠會〟を開催した、國民總力聯盟總務部長の挨拶の後、府內田畑國民學校長の挨拶、京城帝大教授近藤時司氏は〝愛國百人一首に貫く精神〟歌人百瀬千尋氏は〝短歌日本〟本社論說委員楠田敏郎氏は〝愛國百人一首における女性の歌〟とそれぞれ講演を行ひ終つて朗詠指導あり、ニュース、文化映畫を觀賞し、同四時閉會を終つた

【寫眞＝聯盟事業會館の愛國百人一首講演と朗詠會（上）とかるた會】

集ひも美はし
歌人協會かるた會

朝鮮總力聯盟文化部主催の『愛國百人一首講演會』に呼應して、十七日午前十一時から朝鮮歌人協會主催のもとに京城本町三丁目椎木美代子さん邸で〝愛國かるた〟を取る會が催された、集ふひとたちは國民詩歌聯盟の吳島泉雨氏をはじめ古城、椎木、狩場、君島、守永、板橋、齋藤、中野さんら女流歌人たちに金素英、金貞、洪淑子、文愛峰さんらの半島歌人たち、本社時製の〝愛國かるた〟を前に讀んで優しい火花を散らす……〝けふよりは顧みなくて〟と中野政子さんの優しい讀み聲に〝ハイ〟と美しい手が飛んで札は宙に舞ふ〝あゝ〟詠んで札は鮮やかに拔かれた聲高さんは思はず歡手の金釣さんをみた、內鮮が融けた和やかな風景……この場面はさつそく朝鮮ニュース映畫の一齣に收められた【寫眞＝內鮮女性たちの〝愛國かるた會〟】

鬼神も避く通信兵魂
敵盲爆も何のその
莞爾、受信機と共に散る

【蕪江前線〇〇十六日同盟】前線の嚴寒下にさらされながら決死的通信機にかゝつた寒々たる蕪江前線に壯烈な戰死を遂げわが通信兵魂を遺憾なく發揮した戰場美談がある

去る十二月卅日午後四時過ぎ蕪江前線〇〇を空襲した敵ブレンハイム型爆撃機四機およびカーチスP四十型二機がわが熾烈なる地上砲火にさへぎられながらも執拗なる爆擊を續けてゐた折しも〇〇通信部隊では〇〇よりの重要なる通信を受け船津智一等兵（大分縣出身）がこれを受信中であつた、敵彈は附近に炸裂しはじめ〇〇キロの敵彈は矢繼早に落下、爆煙は四邊を包みますます危險となつたしかも尚ほ同一等兵は平然としてキイを握つた儘だ、敵彈は更に熾烈を極め遂にその一彈は通信所に當てられてゐた支那家屋に命中破壞された家屋の中に船津一等兵は受信機を耳にかけたまゝ朱に染つてうつ伏せてゐた、敵の激しい爆擊の中にあつて沈着大膽自己の職場を守りつゝひに戰死した同一等兵の行爲は部隊全將兵を感激せしめてゐるが同一等兵は即日兵長に一階級昇進の榮譽に輝いたのである

師魂錬成挺身隊結成式

【東京電話】全國二十八萬の國民學校訓導の火の玉運動＝師魂錬成報國挺身隊結成式は十七日午前九時から全國一齊に行はれた、帝都ではこの日午前八時半全市一萬八千の男女職員が神宮外苑相撲場に設けられた祭壇前に集合、神前奉告、中濱全國聯合國民學校職員會長の式辭、玉串奉奠の後橋田文相が起ち先づ決戰下において何の支障もなく敎學報國に邁進出來る幸福を說き師魂錬成に益々精進するやうにと約四十分に亘りラジオを通じて全國會場に激勵の辭を送り中濱會長の答辭、松平貴族院議長、內ケ崎衆議院副議長その他の祝辭があつて式を閉ぢた

神宮氷上半島代表東上

【釜山電話】第十三回明治神宮國民錬成大會冬季大會氷上競技の半島代表山本副團長以下四十七名の役員選士は十七日正午釜山着、休養の上同夜出帆の連絡船で一路東上した

內地から野菜
京城の台所愁眉開く

半島の中樞大京城の台所を一手に賄ふ中央魚卸賣市場を十六日訪問し正月以來不足勝ちの鮮魚、野菜の入荷狀態を打診すれば——

例年のことながら毎年一月一杯は一年間を通じ最も漁業のさびれるときで、今年も正月二日初賣り以來の一日平均鮮魚入荷はザツト二千貫內外といふ程度、これは漁師の正月休みと嚴寒期の朝鮮地方特有の大風にわざはひされるもの

十六日同市場の鮮魚入荷狀況はこのさびれ期に珍らしくも一際入れたかたちで約三千貫そのうち漁物が大半を占め、釜山からのアワビ、鯖、だこがそれぞれ七、八百貫、麗水、木浦の四、五百貫、甘浦さばが二百貫、今がシユンの仁川、元山ものはカレー、ヒラメがそれぞれ二百貫程度、高級魚甘鯛、コチがちよつぴり、その他雜魚を合はせ入荷總計三千貫といつたところなほ例年なら今が最も盛期の江原道ニシンがどうしたものか今年は同市場に皆目姿をみせず、十五日南大門市場鮮魚小賣商組合に三二〇貫（約五千尾）入荷され、またゝく間に賣捌かれた

次に野菜は正月以來全然入荷なく文字通り〝野菜ヤーイ〟の狀態同市場では村田經理課以下數名を內地に出張せしめ野菜地獄の打開に大童の甲斐あつて近く鮮魚もの白菜、ネギが五萬貫入荷の朗報があり一方中央青果特定賣付……

時計の修理は村木へ

朗色の中部ジヤワ點描【下】

ジヤワの名產キナの生產に勤しむ原住民

榮耀の跡いま何處

ジヨクジヤサルタンの居城は市の中央にあり西紀一七五五年サルタン・マンクブミの頃に築城したもので、周圍七キロ、高さ三メートルの城壁で圍まれ城內には王族、文武百官の住宅、御用商人等の家屋がある、正門を入つて右手一般通用門から入るときれいな廣場があり、その中央に大人傘によく似た二本のワリンギン樹が立つてゐる、第二の門を入れば更に廣場があり此所彼所にクリスをつけた宮廷衞士が守して警備してゐる、更に門をくゞるとサルタンの居間に到る、長年修理を行はなかつたため謁見所と踊り場の外は相當古びてゐるやうに見うけられた

居城の西方約十餘町の處に水城がある、土地の言葉では『花園』とも言はれ、西紀一七五八年ポルトガル人の建築家がマンクブーミ王のために建築したもので、一八七〇年の大地震のために破壞されたまゝ今日に至つてゐる、後宮三千の美姫を擁し、酒池肉林、歡樂を極めたサルタンが盛夏、水城に水を引いて涼を求め、玉杯をくみつゝ美女の水浴を眺めたと傳へられるのがこの水城である又一朝事ある際は城內を一面の水に浸して敵に備へるために造られたとも言はれてゐるが今は野草の蔓びるまゝに委ねられ、昔の榮華の夢のあとをしのぶよすがもない程荒れ果ててゐる

景勝の街スマラン

ソロカルタを出發、北方スマランへ向ふ、標高三一四二米、メルバブ山を左に見て、坦々たるアスファルトの道路は高原へ登る

高原へ、海拔六百米に達し島內有數の避暑地サラテガ市を通過する、小じんまりと整つた感じのよい街だ、この附近は又各處に快適な避暑地が散在し、有名なコツペンまでは車で僅か一時間半だ、スマランへは一路下り坂、廻りくねつた道をすべるやうに走る、ゴム林を拔けると急に視界が開け眼下にスマラン市が現れた

眼下に長く市街の向うに滔々たるジヤワ海がはるか南國の空と一線を劃してゐる、田原淳と比べて何んと淸麗かなことよ、市を一望に俯瞰するチヤンデイ・パルーの丘に立てば、折から陽はやうやく山の端にうすれ行き、スマラン全市はうすい靄に包まれ、ぼんやりと見える街衢の展望は繪の如く、靜の姬く、はるかくつきりと見えた水平線も次第に暮色の中に消え去り、旅愁をそゝる

ジヤワの大貿易港

翌朝スマラン市を見る、ジヤワ三大貿易港の一としてスマラン港は港の所在地、物資の集散地として中部ジヤワにおける交通の要衝である、皇軍進攻に際し、蘭軍は撤退に際して港灣施設を破壞して敗走したのであつたが、戰後直ちに開始された復興作業は皇軍に協力する原住民、華僑の献身した努力により着々進捗今では往年の活況をとりもどすまでになつてゐる

絢爛、哀話綴る古跡
舊殼脫す新生の息吹

市の繁華街であるホジヨン、ヘレンの兩街又は蘭印最盛の繁華地と言はれるペエチヤン街の交錯町等廿四萬の市民は朗色に溢れる商店街も賑ひ、交通機關の復舊とともにチーク材、茶、コーヒー、カポツクなど物資の流れも圓滑に中部ジヤワに於ける經濟活動の心臟部となりつゝある、又行政機構の確立とともに、邦人銀行も進出して大いに發揮してゐる、石油、カラスの工場も操業を開始し造船所にも槌音のよいうなりがひびき帆船がここを中心に沿岸を快走してゐる

僅に唯一つの破壞をまぬがれた起重機を操つてゐる老人がゐる、去る三月皇軍進攻に際し、蘭軍は撤退に際し、起重機も破壞するやう命ぜられたがきかず水槽の中にかくれ、生命の危險にさらされながら、遂に最後まで起重機の安全を護り通し皇軍入城とともに、起重機の頂に日の丸を立て『どうぞお使ひ下さい』とさし出したインドネシヤ人それの姿である、過般その功により最高指揮官より表彰狀と金一封を頂いた、彼は六十三歲の老翁に勝ちも今日も朗らかに仕事をしてゐた、市民の日本語が上手になつたのは驚くばかりで、小學校も全部再開し又最近はラジオ體操が普及し、市の南にある體育場でも一度ラジオ體操を行つてゐるところだつた、州廳では市民の體育向上をはかるため大東亞戰爭一周年記念日にはスマラン體育聯盟の發會式を行つた

住民崇拜のメツカ

スマランを出發、東北に走りデマツク鎭に到る、回敎會の前に三重の塔のやうな恰好をした瓦ぶきの大きな禮拜堂がある、これは今から四百年前にマジヨパイト王朝時代に築られたもので、ジヤワのメツカといはれ島內で最も古い禮拜堂である、それ以前はジヤワで野外禮拜が行はれてゐたもので毎年ジヤワ正月やハツデ祭になると全島から敬虔な男女が集り、メツカに詣つて禮拜を行ふ

附近一帶は耕作に好適地で、植付け準備が進められてゐる、デマツクを後に更に半島の尖端の方へ向ひ、州境を流れるセラン河を渡るとパテー州に入る、道路の兩側に亭々とそびえるのはカポツク樹の林である、眞直に伸びた幹から眞橫に針の如く伸びた枝に眞白な實が纏つかなつてゐる、それがこのあたりでは並木となり林となり森と擴つて一面に展開してゐるのである、パテー州の狀況を州長官に聞くと『この州は他の州に較べてやゝ地味が痩せ、農產物としてはカポツク、チークが主で、米は水の關係で一毛作より出來ない處もあるが水稻、米、麥は相當盛んである、又家內工業も盛んで玉蜀黍の栽培が多く、住民の生活は原始的である、州外へも移出してゐる狀況であり、來年は一層に增作を行ふ豫定である』

ジヤワ海の波靜か

ジヤワ海の波靜か、スマランへ歸り、ペカロンガンへ向ふ、道は海岸に近く波一つたへないジヤワ海が椰子の木の間に見えかくれする、しばらくして道はチーク林に入る、丸い扇のやうな葉をつけたチークは數十尺にそゝり立ち、それが山一面を蔽うてゐる光景は實に壯觀である、チークの伐採が行はれた後で植林を續けてゐる、戰爭の際この附近は戰場と化し、一時間快走、ペカロンガンの民家も相當あつたが今ではすつかり平和に立ち返り、スマラン方面へ避難した諸民も歸つて來てゐる

この地一帶は往年マタラム王朝の治下にあり王朝が東印度會社と交戰した古戰場である、バテツクの家內工業が盛んであるが資材があるので州では失業者救濟の一策として製作奬勵へた趣である、刷はソロジヨクジヤの茶系統と異り赤みがかつたケバくしい色彩で支那人向きのものが多い、業者が大へんな勢で普及し、今では共同作業場が出來て大人も子供も仲よく上手な手つきでバテツク作りに一生懸命である、又海岸近く漁業の鮮藍も行はれてゐるが近く製鹽も行ふ方針である、更に西走テガールに到る、テガールは蘭印當時から紡績の中心地であつたが、市外の紡績工場では空にむくむく勢よい煙が上つてゐる

村を通りぬけ海岸へ向ふ、そこにはマタラム王朝ジヤマンクラート一世の墓が淋しくたつてゐる、一世の墓所に出るとジヤワ海をわたつて涼風が吹き渡り防風林をさわがせてゐる、この海をこえてはるかなる祖國、そこには今や米英擊滅の大旆を振りかざした正義日本が大東亞の建設の偉大なる推進動力として大きく世界に車輪を廻はしてゐるのである、そしてこゝジヤワは南方第一線の重要な一翼として征戰完遂に全幅の努力を擧げてゐる、この汀に立つて次々と感じ知らせば熱い情熱の寒流を感じる、起ち上れ邁進せよ、榮えあれ中部ジヤワよ、記者はその健やかな發展をいのりつゝ歸途についた

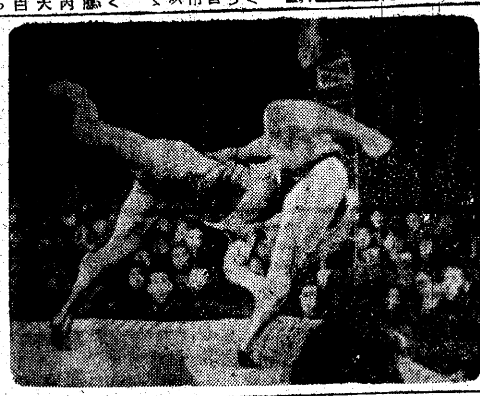

柏戶、橫綱安藝海を屠る

八日目
安藝、土つく
春場所大相撲

【東京電話】職捷の春場所大相撲もいよく中日を迎へて勝つも負けるも千秋樂まで後七日今や職捷ひの峠に來たわけ、今春場所の四橫綱の強みはどうだ、昨日好調の雙葉山を下手投げに仕止めた羽黑山ますく土俵の圓熟を誇れば他の三橫綱もいづれも勝目絡方士の貫攻に搖動だにせず悠々と白星を重ねる機嫌の土俵振りに今のところ之れが優勝するか豫想は困難だ、加ふるに東西兩軍の星取競爭は昨七日目にして西軍が三點を勝越し東西對抗戰の興味はますく深まる一方である、かうして土俵の白熱は彌が上にも加はりなり、鐵傘下は亂れ飛ぶ喚聲に興奮の坩堝と化した

五ツ海（突き出し）北見潟
九州錦（寄り倒し）豊錦
矢筈山（くび投げ）大平山
玉櫻（寄り倒し）山陽山
相武山（押し倒し）照錦
因州山（寄り切り）朝明
大熊（叩き込み）櫻岩
鯱ノ里（寄り倒し）十勝岩
錦谷（突き落し）大ノ海
龍王山（寄り倒し）綠國
照ノ海（上手投げ）三根山
豊葉山（打つ棄り）富ノ山
富久錦（突き出し）雷門
東富士（寄り倒し）立田野

中入後

常陸海（叩き込み）一渡
高津山（寄り切り）斜里錦
磐石（寄り切り）小戸岩
汐ノ海（突き出し）大ノ森
青葉山（寄り切り）武ノ里
陸奥里（打つ棄り）鷲ケ嶺
松ノ里（寄り切り）麗瀬川
神東山（寄り切り）若潮
双見山（上手投げ）駿河海
鹿島洋（掬ひ投げ）若港
肥州山（上手投げ）松浦潟
神風（そとかけ）綾昇
若瀬川（下手投げ）笠置山
小松山（寄り切り）清美川
輝昇（不戰勝）大和錦
豊島（突き出し）九ケ錦
相模川（寄り落し）二瀬川
佐賀花（寄り倒し）櫻錦
前田山（突き出し）出羽湊
名寄岩（寄り倒し）増位山
照國（突き落し）玉ノ海
双葉山（寄り倒し）備州山
柏戶（掬ひ投げ）安藝海
羽黑山（寄り切り）九州山

八日目得點　西＝十三點　東＝九點
累計西九十四點　東八十七點

九日目取組

（大平山・大ノ海）（山陽山・八幡野）（玉櫻・豊錦）
（朝明・立田野）（富久錦・櫻岩）（相武山・富ノ山）
（因州山・照錦）（矢筈山・錦谷）（鯱ノ里・龍王山）
（大熊・照ノ海）（北見潟・雷門）（東富士・十勝岩）
（綠國・小戸岩）（高津山・三根山）

中入後

（常陸海・斜里錦）（豊葉山・麗瀬川）（神東山・若港）

大相撲春場所星取表

○勝　●負　△不戰勝　▲不戰負　ヤ休

東	成績（第一日〜第八日）
照國	[illegible]
相模川	[illegible]
安藝海	[illegible]
出羽湊	[illegible]
豊島	[illegible]
清美川	[illegible]
備州山	[illegible]
笠置山	[illegible]
九州山	[illegible]
櫻錦	[illegible]
鹿島洋	[illegible]
増位山	[illegible]
松ノ里	[illegible]
大和錦	[illegible]
八方山	[illegible]
肥州山	[illegible]
陸奥里	[illegible]
綾昇	[illegible]
武ノ里	[illegible]
十三錦	[illegible]
神東山	[illegible]
駿河海	[illegible]
汐ノ海	[illegible]
一渡	[illegible]
高津山	[illegible]
東富士	[illegible]
豊葉山	[illegible]
綠國	[illegible]
鯱ノ里	[illegible]
龍王山	[illegible]
因州山	[illegible]
三根山	[illegible]
藤ノ里	[illegible]
朝明	[illegible]
玉櫻	[illegible]
山陽山	[illegible]
矢筈山	[illegible]
照錦	[illegible]
大平山	[illegible]

西	成績（第一日〜第八日）
羽黑山	[illegible]
名寄岩	[illegible]
双葉山	[illegible]
前田山	[illegible]
佐賀花	[illegible]
二瀬川	[illegible]
輝昇	[illegible]
玉ノ海	[illegible]
柏戶	[illegible]
九ケ錦	[illegible]
神風	[illegible]
松浦潟	[illegible]
双見山	[illegible]
若潮	[illegible]
鷲ケ嶺	[illegible]
青葉山	[illegible]
小松山	[illegible]
若瀬川	[illegible]
楯甲	[illegible]
若港	[illegible]
大ノ森	[illegible]
麗瀬川	[illegible]
磐石	[illegible]
斜里錦	[illegible]
小戸岩	[illegible]
常陸海	[illegible]
雷門	[illegible]
照ノ海	[illegible]
錦谷	[illegible]
大熊	[illegible]
富ノ山	[illegible]
櫻岩	[illegible]
相武山	[illegible]
十勝岩	[illegible]
富久錦	[illegible]
立田野	[illegible]
大ノ海	[illegible]
豊錦	[illegible]
北見潟	[illegible]

下島氏寄贈喞筒入魂式

京城府西四軒町聯合會代表下島雕波氏がさきに町內第四區に寄贈した小型ポンプ四台の入魂式及び受領式は十七日午後一時から西四軒町府營前廣場で寄贈者下島氏夫妻、京城府防護兵務課長代理坂內大尉、本町警察署高木警部、伊藤府兵五分團長、本町署長、京城府消防課長、古市府尹もけふは一愛國班員としてその他官民多數と共に參列のもとに盛大に擧行された、式は先づ入魂式から始まり修祓、玉串奉奠ののち聯隊並に受領式に移り利光第四區長の謝辭、下島氏の挨拶があつて高木警部、南條府議、伊藤府兵五分團長ら交々祝辭を述べ枚內防護團長代理の先唱で萬歲を三唱し二時半式を終了、寄贈のポンプは火災、空襲その他不時の災害に備へてひよくく不斷の御用を勤めることとなつた【寫眞＝入魂式】

大阪目拔街の大火（詳報）

【大阪電話】十六日午後六時頃大阪町一ノ二大橋座（經營者大橋カメ）二階觀覽席西側から出火、木造二階建二百坪および隣接の花月劇場（吉本興業經營）二階建百四十五坪、キヤバレー日の丸本館（經營者中野政太郎）および同館下の雜貨商國府館二階建百二十二坪、アシベ劇場二階建百四十坪合計六百七坪を全燒火勢猛烈を極め同區惠比須町一ノ一村田伊之助方他民家、露店四軒をなめ盡し更に日劇（元日本クラブ經營者片岡爲善）劇上の小社殿を燒き浪花名物通天閣も一時は危險を報ぜられたが消防署、警察、市內各署防護團、町內隣組等が消火に努めた結果漸く喰ひ止め同九時四十分鎭火した、なほ火元大橋座の觀客は係員の誘導で逸早く避難し異狀はなかつた

美味　玖源（カイゲン）
ねつとせきには
お茶でのむとよくキキます
定價　三〇・五〇・一〇〇
大阪市道修町三丁目　中島製藥

頭に　新明腦劑　ノーツ
藥効明快
腦病、神經衰弱、頭痛持、頭重、頭內鬱陶、小心不安恐怖症、不眠、眩暈、記憶力思考力減退に用ひ、藥效明快、いかに頭がハツキリするかをお試しあれ！
說明書進呈　ハガキで御請求へ
和田創化學研究所

國策隨一　新時代花嫁修業　新學期四月八日
青山花嫁家庭寮
科目（各科選擇）和洋裁・刺繍・料理・華道・茶の湯・習字・音樂・ピアノ・ギター
寮長　中村愛代子

シマズにヨクキク
大學目藥
爽かな點し心地
鮮かな効め
疲れ目を防いで
目を通く美しくします
トラホーム★結膜炎★はやり目

海を制する者　世界を制す
（公）2.00より
セーラー萬年筆

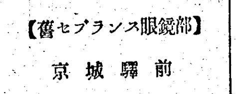

旭眼鏡店
【舊セブランス眼鏡部】
京城驛前
電話本局五一二一
旭眼鏡店

パピリオ
クレーム三種、ABとCあり。
粉白粉十二色（新しい肌色四種）
ほゝ紅十二色　口紅八色
東京麻布本村町伊東化學研究所

ドリル
京城唯一のドリル專門店
特約店　玉村商事有限會社
京城府永樂町二丁目
電話本局②四六六一

中風・高血壓・神經痛は
血の濁りが原因
血液を淨化して循環を良くすれば治る
漢方藥で有名な今津博士は專門の醫學博士と共にこの病氣の原因を徹底的に研究した結果酒煙草淋病梅毒、便祕、偏食、腎臟病、糖尿病、心臟病、胃腸病、冷え込、過勞、心痛、大ケガ又は大病、難產などで、血液が濁つて循環が惡くなる爲起るので血液の濁濁を除去して循環をよくすれば治る。決して不治でない事を確め、苦心の末素晴しい血液淨化劑を發見し、本劑を分服してその服用と、リキシンの併用に依り今迄不治とされてゐた多數の難病者を治し非常に感謝されてゐる
腦こり頭痛耳鳴り、目まひ動悸、ふらく卒倒ヒキツケ、手足腰の痛みハレふるひ、便祕不眠神經衰弱、息切れ喘息狹心症、足重シビレ、動脈硬化、高血壓、半身不隨等もつれ等の人は早く信用ある
大阪市阪東區　今津研究所へ行くか、本紙を切り拔いて直に印をつけ手紙にて依賴して速かに全快を計られよ—博士の權威ある研究と尊い實地經驗に基き、本人の病原と症狀に適した血液淨化療法と食養生其他注意事項を詳細懇切に敎へらる。

小兒科內科　橫山醫院
醫學博士　橫山久
電話東局　入院應需

皮膚泌尿　性病科
醫學博士　渡邊晋

頭をよくせよ
昭和學會

今日も決戰明日も決戰
三井物產株式會社
京城支店

節電には手まめに消して明るく使へ
明るい強い電球
ナショナル
松下電器產業株式會社電球事業部

咳にパラコニン液

工員募集
募集人員　多數
求人者　朝鮮理研金屬株式會社仁川工場
就業地　仁川府
事業種目　アルミニウム其の他金屬の製錬
應募資格　年齡滿十七歲以上にして國民學校四年修了以上たる未經驗男子
待遇　初任月收年齡により四〇圓以上六六圓迄其の他福利施設あり
提出書類　自筆履歷書一通
申込締切　一月二十五日
面接期日　一月二十六日午前九時
面接場所　京城職業紹介所にて
赴任豫定　一月二十六日夜便
右により希望者は男子一般に申込まれたし
京城府黃金町三丁目六四番地
京城職業紹介所

保溫と健康　中から溫まる！
逞ましい體力！溢るゝ生氣！を生むこの一浴…
血行の旺盛で芯から溫め終日保溫！
☆家庭で手輕に溫泉氣分☆
六一〇ハップ
特效　神經痛・リウマチス・高血壓・皮膚病・胃腸病・不眠症・ぢ・婦人病・冷え性
全國各藥店にあり

謝出火御見舞

昨日出火の際は早速御馳付御見舞且消火に御盡力を賜り誠に有難く御禮申上候殊に警察署消防隊、警防團、愛國班員各位御協力の御陰に依り延燒を防ぎ怪我人も無く鎭火致し候段深謝奉候何時局柄皆樣を御騷せ申し何んとも申譯無之茲に乍略儀不取敢紙上を以て御厚禮申述度如斯に御座候

昭和十八年一月十七日
新町
井下知三

出火御挨拶

組合人新富樓出火の際は早速御馳付消火に御盡力を賜り難有存候一々拜趨御挨拶可申上筈の處乍略儀不取敢紙上を以て御厚禮申述度如斯に御座候　敬具

昭和十八年一月十七日
敷島組合

南の海の幸開拓物語　現地の座談會

"暴壓"に船で夜逃げ

"あの頃"は常に懐に五六百圓

荒れ狂ふ南の海に挑んで比島の『海の幸』を開拓したパナイ島イロイロ市の邦人漁夫や勇猛なモロ族の襲撃に抗しつゝ未開の蕃地に一大商の町を築いて『山の富』を獲得したダバオ建設の人々から夫々荊の道を踏み越えて來た苦心談をはじめ多彩な南の海と山の歴史、南方邦人發展の秘史ぞ數々の物語りを聞くを得た、以下はその貴重な記錄である

比島イロイロにて

語る人＝イロイロ市漁業組合長新垣平八（沖縄縣中頭郡與那城村）高江洲伊蔵（同縣國頭郡金武村）吉田實一（廣島縣高田郡井原村）白石義秋（長崎市本紺屋町）花林房好成（同市丸山町）石井義一（岡山縣上房上竹庄村）大津義明（神奈川縣中郡東秦野村）堤上豊次郎（廣島縣沼隈郡浦崎村）木本寅太郎（愛媛縣西宇和郡伊方村）外間門正秀（沖縄縣中頭郡與那城村）上原忠次郎（同縣島尻郡小禄村）沖泊浦助（同縣中頭郡與那城村）宗比地政徳（同）

邪魔をした華僑

（大津）高江洲さん等がこちらに來られてからもう幾年になりますかね

（高江洲）大正十年の渡航者ですから廿一年になります、その頃はまだ在留邦人數も七、八十名位でおもに大工さんと漁師、それに我々漁夫が十五、六名でした、鰹島人の村上熊吉さんといふ人が十二トン位の小さい機帆船一隻で追込み網をやつてゐました

（新垣）あの頃の規模は小さかつたが、日本人の漁夫がとつた魚といふので比島人達が珍らしがつて買ひに來るし、中には山中に棲む例のネグリートの蕃人共までが買出しに來たりした、漁夫兼行商人といつた式で商賣してゐたのでトラツクやカルテラ（馬車）に魚を積んでサンミゲルやホトタン奥にも賣りに行つたものです

（木本）最初は一日五、六百圓の收入があり十七、八人の若い者達までが財布には何時も百や二百の金を持つてゐた

（外間門）比島の漁業が有望といふのでその後どんどん内地から渡航する人も増え、昭和七、八年頃にはこのイロイロ市だけでも三百五十名餘の漁夫がゐました

（石井）昭和七年でしたかね、比價は日に日に暴落するし、又このビサヤ地方が漁撈の便に恵まれてゐないといふ土地的不便の關係で他の地方に移出することが出來ず調査して見ると、日本人の魚は冷たくて氷が入つてゐるといふ流言が飛んだ結果なんです、氷で腐らぬやうに冷藏してあるのを蔽惑事がつまらぬデマ宣傳をやつたゝめ賣價低落日本漁獲が激化して華僑達だつたんですが……

（上原）六十年頃には漁船一隻で月平均六千比ピヤストルをあげてゐたのが、昭和七、八年頃には一萬比ピヤストルの收入をあげるやうになり、少くとも漁夫の月平均實收入が二百圓はありました、魚の値段も高くまあ一般の景氣もよかつたのですが その後邦人漁夫が殺到して漁獲したので魚の値が……昭和十二、三年頃には一隻で二千五百比ピヤストルから三千比位の收入に顚落しました

（大津）それに漁業法案の施行で邦人漁夫は大打撃を受け漁夫の制限はもとより漁船、漁撈まで非常な制限を受けて邦人漁夫は自滅をたどる狀態になつて來た

（仲泊）どんな荒天にもびくともしない私共もこの漁業法案による暴壓には泣かされた

（石井）さうだな、あの漁業法案實施當時が、我々の最もはげしい受難時代だつた、生活ができないので邦人漁夫が續々と夜逃げをする邦人漁夫が續出して……

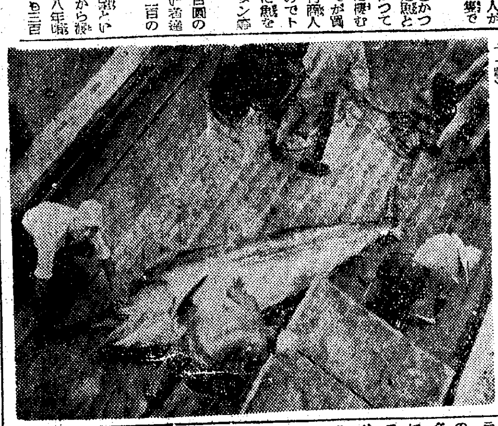

南海の幸　三米幅もあり目方八十貫をこす『しろたわかじき鮪』の捕獲（佐伯海軍報道班員撮影＝海軍省許可濟第五七二號）

米當局の彈壓

漁夫が繰行したりした

（木本）海の上の夜逃げなんて全く前代未聞のことですからね

（吉田）比島政府水産局の監視船が横行して邦人漁船と見るとすぐ因縁をつけては機銃掃射を加へて來た、何んでもないのに違反者だと稱して罰に投じたり莫大な罰金を取つたりしました、私共の仲間の一人は獄中でこの暴壓に憤慨して自殺したものもゐる位です

（白石）昭和十五年の春でしたか私共が規定通りの漁區で仕事をしてゐると監視員がやつて來て無態な告で發砲するのです、一、二時間は逃げ廻つてゐたがしまひにはいよいよ腹がたつて來て海賊ナイフを武器に一同が監視船に斬り込まうとしたことさへありました

（高江洲）愉快だつたのは台灣高雄の漁船が昭和十六年の五月、監視船を一寸やつつけたことでしたよ

（赤比地）あれは愉快でしたね、確かスル海での出來事だつたと思ひますが、例の監視船が襲撃しながらこの漁船を追ひ廻つて遂に拿捕し、バラバツク港（パラワン群島南端の島に在り遷邏隊の分遣所があつた）に現航し、三名のコンスタブラリー兵士を監視に殘して沖合に抑留して置いたところ、一夜日本漁夫連は秘かにしめし合せて脱出を企てたのです、先づ水泳の特に達者なのが深夜暗から海中に滑り込み遙か沖まで泳ぎつき遷邏隊所屬の船首のスクリューに麻繩を十重廿重に絡みつかせて回轉不能にした、それから時分はよしと乘組員一同ワツと許りに躍起してゐる三名の巡警を滅多打ちにして海中に抛込み錨を捲くや全速力で逃げてしまつたといふ話です、命辛々海岸に辿りついた巡警の報告で巡邏艇は時を移さず追跡しようとしたが、推進器が廻らずぐずぐずしてゐる中に日本漁船は悠々と逃げ失せてしまつたのです これには比島政府も憤慨し米海軍は驅逐艦まで繰出して行方を捜索しましたが捕まりませんでしたよ 僅か日米間に若干國際問題を起した事件です

（新垣）あの話を聞いた時は實に嬉しかつた、皆で隠れて祝杯をあげ溜飲を下げたものでしたが、こんどは監視船の連中どもが大變的に私どもに色々いやがらせをやつた

（上原）昭和十六年の六月頃から私どもを第五列だスパイだと稱して漁船の後には必ず監視船がついて來た、海の測量をやるのではないか、島の地形を撮すのではないか等と大變なものでした

（吉田）滑稽なのは、ほれあの下茂門君の話

（木本）さうく、あれは面白いですが、十六年の七月末漁船が一隻故障したので修理をやつてゐたのです、日本の大工さんはよく鉛筆を耳に挾んでゐますが、仕事をしてゐるうち頭がかゆくなつたので何氣なく耳に挾んでゐた鉛筆で頭を搔いたのです、ところが何處かに隠れてこれを見てゐたポリスが下茂門は頭に地圖を書いたと稱してとうとうスパイ嫌疑で入獄させましたが、これなぞは極端な邦人彈壓の一例です

賄賂目當の舊役人

【大津】監視船に捕ると今度は税關や水産局の役人どもに賄賂を送るのに又一苦勞でした

【新垣】マニラから水産局の官吏が來ると一人に二千比から三千比イロイロ税關の役人どもには二百比から三百比が相場でした、だから邦人漁船が監視船に捕つたとなると、すぐその賄賂の公定價格みたいな標準によつて逸早く金をつかませて釋放して貰つたのです、だから終りには奴等も考へて事故もないのに捕へては賄賂をふんだくる計畫ばかりをたてるやうになり、私どもはまるで奴等に賄賂を貢ぐために働くやうなものでした

（高江洲）邦人漁夫の彈壓は年々ひどくなつてくるばかりで、昭和十五年、十六年と漁夫の夜逃げが相次ぎ、あのまゝで行つたら粒々辛苦して開發した比島の邦人漁業は全滅するばかりだつたが、皇軍の上陸で漸くその全滅を免れたのです

大いなる祭 【41】

中野實（作）　二芳悌吉（繪）

怪しき人（三）

『おい、何處だ』

裏梯子づたひに二階へ現れた張は、欄干から賭博台を瞰下しながら袁に囁いた。袁は默つて、目顔で賭博台の一番端に腰を下ろしてゐる井關をさした。井關に眼が落ちたとたん、張はギクリとしたが、見る見る彼の表情は殘忍な相に變り、素早く柱の陰に身をひそめると、ブローニングの狙ひをさだめた。が、邪魔が引かれる一瞬だつた。

忽然、場内はまつ暗になつた。客は騒然となり、

『おい、金、金、金に注意しろ』

と怒鳴する袁の聲が闇の中に聞えた。

が、ふたゝび明るくなつた賭場には、もう井關の姿は見えなかつた。

『馬鹿野郎、どうしたんだ』

と張は銃を納いて袁を叱鳴りつけた。

『だつて、張さん』

と袁は張の威丈高な權幕に反抗の色を見せて云つた。

『馬鹿々々しい。こつちはすつかりギヤングに氣はれて、今日の上げ錢をみんな盗られてしまつたんでさあ』

袁の話によると、今夜の客の中に、四五人組の強盗團がゐて、暗闘のスキをうかゞひ配電盤のスヰツチを切つて賭博台の金を殘らず攫はれたといふことだつた。

『間拔けな……』

『おい、袁、どうちにしても』

と、張は、急に聲をひそめて、

怪しい日本人と、その強盗團の關係は偶然よく行はれた偶然の出來事らしかつたが、張は、井關を逃したことを地團太を踏んで口惜しがつた。

『どうも香港が落ちるとなると、ろくなことがなくつていけねえ』

日本側の密偵や、張の手先に使はれて、自分も暗い生活を送つてゐる夜のお客さまを無事に桂林へ送り屆けるか屆けないかが問題なんだ。

『いゝか、飛行場の手配を』

『合點です』

張は、そゝくさと、賭博場を出た。間もなく、彼は例の一軒家でアルメイダと落ち合つた。

『それでは、こゝに三千元あります。その彩といふ飛行士にやつて下さい』

アルメイダは、机の上に札束を置いて云つた。

『へい。たしかに』

『今夜の袁の家の話、油斷がありません。飛行機が出發するまで充分氣をつけて』

『承知しました』

『あ、それから』

とアルメイダは思ひ出したやうに、

『金白猷から通知がありましたか』

『え、金白猷から……』

『さうです』

『同廣へ逃げました』

『廣東へ逃げたらしいのです。閣下が白猷の手紙を持つて來られて知りました。いよいよわが香港は落ちるものとして』

とアルメイダはキラリと鋭い目を輝かしながら、

『白猷にその事の工作をやらせるために、當分私は廣東へ潜伏させておかうと思ひます。そのうち君にも廣東へ行つてもらひます。と申、閣下を……』

鼻の病に のみ薬

鼻療

定價 廿一包入 二圓也（各地藥店にあり）

發賣元 東京市下谷區上車坂町 松田堂藥房

慶應義塾 昭和十八年度學生募集　慶應大豫科・慶應高等部・工大豫科 申込 自一月二十日 至二月十日

藤原工業大學

明治大學 大學豫科（法學部・政治經濟學部・商學部）各第一學年　專門部（法科・政治經濟科・商科・文科・新聞高等研究科・女子部）各第一學年

中央大學 豫科・專門部

國學院大學 大學豫科・專門部・神道部・高等師範部

日本醫科大學 大學豫科第一學年 約百六十名 出願期日 自一月八日至三月十三日 試驗期日 三月十四日

拓殖大學 大學豫科・專門部

駒澤大學 大學豫科第一學年・專門部

東京農業大學 大學豫科・專門部

遞信官吏練習所

官立 東京高等齒科醫學校

明治學院 英文科・厚生科・東亞科・高等商業部

善隣高等商業學校 募集人員 二百名　試驗期日 三月十六日、十七日

巣鴨高等商業學校

お待兼ね千惠藏五年振りの三尺物！

筒井筒振分け髪の許婚 お雪十八乙女心の淋しさは 去にし男の悌に 今宵も一人月に泣く……開けゆく明治初年風俗の中に、僅にのこる殘俠と、娘心の眞情を謳ふ浪曼仁俠篇

三代の盃

本日ヨリ封切

朝鮮映畫配給社提供

明治座　若草劇場

本日ヨリ獨占封切・

大菩薩峠

一篇・甲源一刀流の巻・二篇・鈴鹿山の巻・壬生と島原の巻・三輪神杉の巻

監督・稻垣浩

大河内傳次郎・入江たか子・黒川彌太郎・尾上菊太郎・山本禮三郎・岡田弘・高勢實乘・中村秀水・深水藤子・衣笠淳子

京城劇場

城寶

希望音樂會

本日ヨリ城寶獨占封切

京城寶塚劇場

ぜんそく 根切り薬

無料進呈

聽松閣

月やく

中尾本家

近江産婦人科

入院隨意

醫學博士 近江菊正

商業登記公告

[illegible]

タイプライター 修理・講習・販賣 橋本タイプライター商會

會計檢査、會社設立、會社解散並ニ淸算事務及決算事務新税務

皮膚泌尿 病性 自后四時 夜間診療 厚生醫院

京日案內廣告

神經科 城北病院

貸衣裳

女醫 西大門醫院

衣笠產婦人科

琴、三絃、師匠

產科・婦人科 醫學博士 森川益夫

京日案內

大の病院 山田家畜病院

プリント（謄寫）

一號型（三行）　二號型（五行）　三號型（十行）

求職　求職　家庭　求妻　齒科　男子

貸家　女中　女中　店員　時計修繕技師募集　女兒に貰

事務員募集　女子事務員採用　タイピスト採用　古河電氣工業　自動車運轉者募集　自動車交通　タイピスト採用　漢城銀行秘書課　求賣家　橋本タイプ商會　女事務員募集　三菱製鋼仁川製作所　社員採用 京城日報社

新富座　日本ニユース　快速機械化部隊　盗甫と興甫傳　江向ひの町

桃花劇場　日本ニユース　防諜線を行く　佛蘭西座

浪花館　日本ニユース　文化映畫　奪走白馬隊

京劇　日本ニユース　文化映畫　大菩薩峠

城寶　道路　ニユース　希望音樂會

和信映畫館　日本ニユース　新婚旅行

明治座　ニユース　聖戰部隊　三代の盃

大陸劇場　日本ニユース

城南劇場　勝利の生産　ハワイマレー沖海戰　磯川兵助功名噺

中央劇場　日本ニユース　文化映畫　磯川兵助功名噺

若劇　ニユース　雪國の馬　三代の盃

喜樂館　日本ニユース　船を造らう　歌ふ狸御殿

京日文化劇場　朝鮮唱劇團公演　項羽と虞美人

京日文化映畫劇場　雪と遞信　ホームグラフ　北の護り　雪の國境　日本ニユース

朝日座　花山漫才隊

東洋劇場　青春座　憧憬